盛京時報
The Shengching Shihpao
大正九年九月十九日
休刊：中日大祭期星日
發行兼編輯人 菊池貞二
印刷人 宮川貫作
發行所 盛京時報社
陰曆……八月八日

論說

歡迎古賀長官

（做霜庵）

滿洲與日本。其關係異常密切。夫人知之。若關東州租借地。南滿鐵路。固勿論矣。近兩三年來。韓人越境來東者。源源不絕。外之累及國際。內之動輒授害地方。于是滿洲與朝鮮之關係。亦益臻繁重。是時日本拓殖局長官古賀廉造氏。于視察僑民情形之餘。惠然遊奉。往訪張巡閱使以資敦睦而維邦交。此行在古賀氏雖係汗漫之游。然亦未始非最適于時宜之行也。

按日官制。凡關于朝鮮關東州南滿鐵路之事務。均歸拓殖局掌管。古賀氏實長拓殖局。而今乃親自來東。面謁張使。致年來僑民託庇之謝意。不但彼此兩國。因之益臻親善。爲東省中日人民造福。誠開從鮮矣。况張使明春亦擬有三島之游乎。當張使親日態度益形濃厚時。古賀長官。先來此地。而非一最佳歷幸之兆象耶。古賀氏日前在連埠與各報談。發謂在滿韓僑之取締。除滿鐵沿綫外。必須端賴中國官憲之取締。而日本方面。以爲不逞之韓僑。由中國方面觀之。未必爲不逞。果爾則中國官憲。對于韓僑之極端壓迫。似乏無理由。惟韓僑已非善類。若爲顧全國際關係。維持地方治安起見。從嚴取締。亦其爲當然。關東三省巡閱使張作霖將軍通飭所屬。對于韓人嚴重取締。且在事實上亦行取締。要之中國官憲。在十分諒解之下。實行取締。爲余所感謝不置也云云。其對于張使對付韓僑方針。有所共鳴。可想而知。與張使相見接洽之時。特申謝忱之事。亦當在其中矣。

古賀氏蓋爲日官場中之一異彩。爲人豪宕調達。絕無廟堂官僚之習氣。反有湖海游俠之風骨。所以動輒爲人所親合。然其人膽筋異常精密。且于警政一門。鑑察殊深。現在帶有法學博士之學位矣。彼與日本現首相原氏意氣相投。而其平民的態度。亦不愧爲平民宰相之友也。就其閱歷言。固爲官場中之人。然其性格。反不無適于政黨政治家之處。爲古賀氏敢作一二三得瀆之語者。不過爲中國人士。偶以介紹其人物之一斑耳。若夫年齡將垂七十。而不憚煩勞于青島于哈爾濱于鄭家屯。奔波風塵。毫無倦色。則乃翁之毅力與氣魄。洵可謂矍鑠哉壯者矣。中國政治家在煙辯腰妻之間。頹然老者有之。不知發憤如乃翁者。果有幾人耶。是爲歡迎之詞。

悼李梅庵先生（做）

嗚呼。李梅庵逝矣。清朝第一之勁節鯁臣。今死矣。聞耗之下。眞令人語然。先生名瑞清。梅庵其字。號清道人。自辛亥鼎革以來。隱居滬上。鬻書糊口。自謂抵死不食民國之粟。而彼終長與民國揖別。追先王于地下。諺云。求仁得仁。梅庵其亦含笑如眠而逝乎。

梅庵之書。雖屬第一流。然僅以書言。出于梅庵之上者。不止二三子。要之梅庵之以書名。猶如岳飛之以忠名耳。吾人所取於梅庵者。不在其書。亦不在其學。惟對於其滿節德行。致滿腹欽崇之意而已。

噫。梅庵死矣。不知張勳及其餘復辟餘孽。與康聖人。以及舊日保皇黨領袖。聞一遺賢老之死。果作如何感想耶。凡氣節道德之士。任何時代。任何國家。任何社會。均應珍重。故在民國。及民國人間。有彼之死。尤屬可惜。嗚呼。孟柏論定。而彼之大節。可以終古不泯。千百年之後。其片紙隻字或有以比拱璧乎。

莫斯科之生活（續）

（譯大阪朝日新聞）

貿言之卽因舊時代同類之各工廠各公司商號均已合併其附屬此等公司工廠之事務所亦被合併須分立管理計算等各部故官吏之數增多較舊時代加至兩倍而衙署滿坑滿谷矣閱者諸君若問莫斯科現時景像若何則予敢一言以盡之曰外觀似廢墟內觀則無論何處均唯懸有赤綠鏡框之瑪爾克斯氏與列寧氏之肖像絕無何等裝飾之家地板窗牖亦無打掃機殘洋洋振耳若與之有何交涉亦不得要領也衍赴各衙署時其門前必立有武裝兵士荷欽入內與其負責人員會談則須有官廳所發行之身分證明書又往有地位人員之共產合宿所時則示以身分證明書外無論所欲訪之人允否尚須經其許可證而對于外國通信員尤爲嚴重有欲往訪者除備身分證明書外尚須親筆署名于往訪之名簿此乃監督居住合宿所人員之手段由此即可知居住該處諸人與何種人往來也至所中另有監督者擔任分配居室食料等事更不待論矣唯是此等監督多係兵卒出身之低級人員管理上多強橫無理而食料等則極力剋扣欺騙且以食料之配給並無規定致管理者交付厨役時尅扣一次厨役又從中漁利故嘗發生主人食黑麵包而婢僕厨役則食白麵包之怪現象也且減削不堪之食料至主人幾入口之時所剩更寥寥矣故勞農政府之理想非產業復興更使之發達至于極度則斷難實現而當茲物資缺乏國民生活陷於枯死之秋愈感勞働之必要政府亦非特別庇護勞働者不可故勞働者所居之室爲最上等且以舊貴族或富豪所用之豪美裝善之傢俱與之而多數勞働者反均不願居受其辭曰（人各有分際勞働者應有勞働者應居之室學士應有學士應居之屋雖居吾等于若是之華厦而吾等殊不覺其可感也）此僅一例耳若自各方面歸納之則共產主義非使國民一般之趣味知識道德均較今進步更上一層決不能實現之原則成立矣至勞働者雖不無居此等華厦爲所謂共產生活者然僅一小部份而最可嗤者卽此等處所初謂厨役竊取食料特選舉炊饌委員以監督之而委員之竊盜尤甚于厨役遂于委員之上更置監督以監督之也以上雖僅共產合宿所炊事場之現象實則足以證明其一般政治之狀態矣又在勞農俄國集會爲國民生活之一部各勞働團體之集會固不待言除若販賣所業員之集合俳優之集會官吏之集會等幾不可勝數而于各處演述俄人特有饒舌之言論且會場必懸有赤邊之瑪爾克斯氏及列寧氏之像片到處俱懸掛赤布白字「速結合萬國之無產階級」之標語台布椅簾各種陳設上則披赤種無赤誠無一非赤且登此赤壇之辯而例不實服着赤帽以赤舌發揮其種會則往往之赤語故決議雖應有盡有及生活之行者也至女工或主婦之集先與吾等有氣燄甚優者然係女子則主義較男苦痛愈切集會時多怒號一言論亦無以食物」一語日反對共產政府也現于尤其如之無論若何激烈被捕縛之虞故俱信口謾罵莫斯科之人心日隨一日平時極有負節之少女竟以少數物値易其操守貪杯博飲甚至有飲片油劉醉者夫以革命醒其迷夢之俄人竟尚如斯沉沉昏睡耶悲夫（已完）

美國新發明之耐重運貨氣車

（其特色在駛力極快而絲毫無損壞道路之慮）

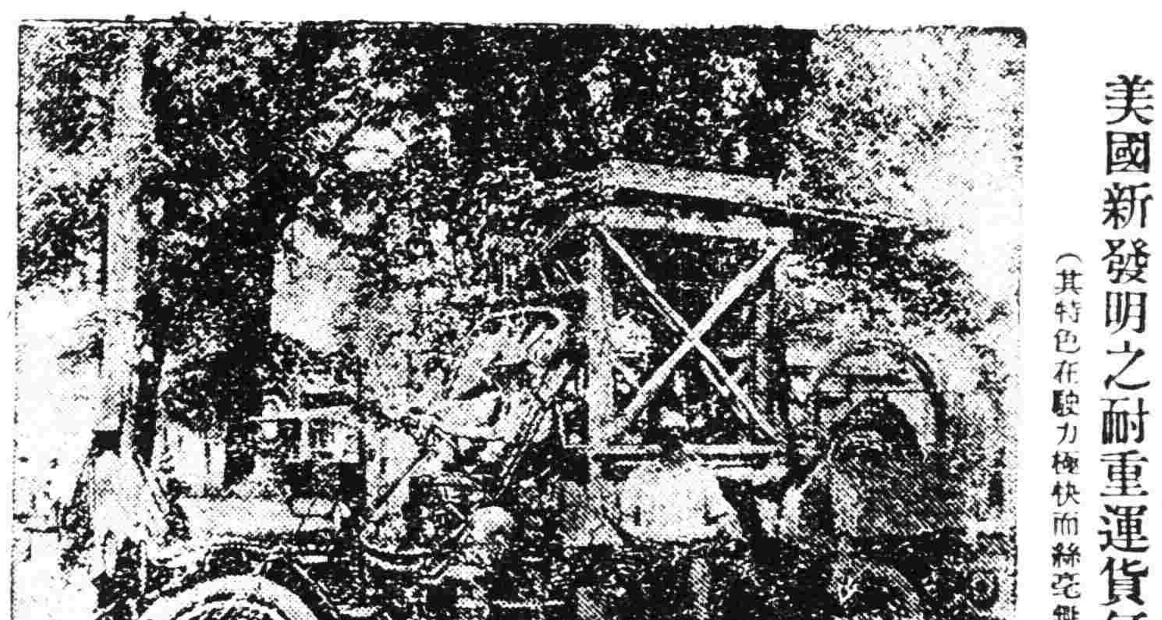

鄂人連日之津京會議

▲議決辦法數條 ▲同鄉主張一致

本月十五日下午一時湖北旅津人士開緊急會議于天津東宅除旅京同鄉會曾派代表孔庚湯遂先廬靜遠陳定遠鄭希禹等五人列席外旅津鄂省重要人物全體到會由孔庚等報告連日與各方面接洽情形又由湯薌銘述明曹張二使及吳佩孚將軍等對此問題之態度後周樸老黎黃陂饒漢祥等十數人相繼發言均以此次之行動實係出于全體鄂人公意無論何人均不能違返鄂情某要人尤主張非從根本解決不可討論結果議決辦法數條（一）對於前次北京所公決之根本解決方法天津方面一致贊成（二）各種進行之手續（三）經費由同鄉會負擔議事畢湯薌銘復向各代表聲明云此次孫武將軍自鄂來津謂武漢方面有曾張兩使會銜保余（湯自稱）爲湖北省長之傳說聞之異常詫異余是否肯爲省長爲另一問題惟曾仲珊張雨亭兩巡閱使果會銜相保王占元又焉敢從中作梗此事之係謠傳當然毫無疑義外間既有是等風說余向諸代表不能不爲一度聲明云云黎黃陂比笑謂湯云當段軍攻打直軍之日外間復辟之謠傳甚烈今則水落石出冰消瓦解矣此事顯係有人從中作鬼殊計無校之價値諸代表比欲告辭回京周樸老又特向陳定遠發明云余（樸老）自稱有數言請代余在報章上發表政府有政權督軍有兵權余等無權祇知民國以民爲主體故對于最親最愛同鄉之全體意見當然不能不極端贊成云云陳君唯唯而退諸代表遂于當日晚車回京昨（十六）又開代表談話會于湖廣會館晉由孔庚報告在天津所議決各種進行方法與天津全體人士熱心謀劃之詳情聯通電湖北各界推派來京之代表韓英華君判會外請韓代表報告武漢情形韓君略謂孫振家此次長鄂除王占元一派之山東人表示歡迎態度外無不起而反抗不過多因受制于督軍勢力之下不易謀進行之方法故特派余（韓代表自稱）來京請示一切並表明武漢各界之決心且當爲京津滬各地同鄉之後盾云云余盡聞之歡聲如雷當日議決辦法十條如下（一）質問政府何故延不答復（二）再電省議會請堅持到底并從速提出查辦案（三）在同鄉會內設立研究地方自治法團體（四）聯絡湖北各界辦法（五）新總理如無相當答覆再見總統與國務員（六）聯絡各省旅京同鄉會以謀協力促成民治之計（七）派人分調查鄂李純吳佩孚等（八）調查王占元劣跡以助使正式提起訴訟（九）對于賣省求榮以徐榮廷等須加以相當之注意（十）漢口報載國會議員衛延李呂瑞庭歡迎孫振家一層須正式向本人提起質問以明眞相各項議案公決後各股幹事比即分途任事云

披露奧約全文（續）

第十七節

如經證明某人在戰爭與敵成爲敵人之某保險者訂立海上保險合同受保者復於戰爭開始後另向非敵人之保險者訂立合同保同樣之危險自訂立之日起此新合同應視爲原合同代替所有應付之保險金按照保險者應受合同上之責任至新合同成立之日爲止之原則辦理

第十八節

他種保險

凡保險者在戰前與嗣後成爲敵人者前訂之保險合同而在第九節第十七節所述之合同外者應與訂立火災保險公司同樣之各方面按照各該節完全受同樣之待遇

第十九節

轉保之保險

凡與嗣後成爲敵人者所訂轉保之保合同因是人成爲敵人之故應視爲業已作廢但遇人壽或海上之險在戰前業已發生者則因此項危險所負欵項之交付在戰後其不妨礙追索之權利得其他轉保者則該合同仍得繼續有效至本約實行後三個月爲止

然若因被侵之故而受轉保者無從覓若被照本節而轉保之保險合同之取消則各方面關於已付及應付之保險金以及關於戰前之發生人壽或海上危險所受損失之責任應彼此分別清算過有危險不在第十一節至第十七節之內者則其清算應至各方面而成爲敵人之日止該日以後所受之損失不計

（未完）

我苦君

言情小說 （一九）

明日登三茅峰。祇見求福求壽之香客。獨不見意中人之蹤跡。復初之心痛爲何如耶。越日將赴龍停。道出華山。天晚宿焉。夜聞山僧大聲呼阿彌陀佛。徹夜不休。詢之旅主。如知守夜僧。必履行之例規。旋將動身。旅主曰。先生何不逗遛數日。一觀傳戒乎。復初亦以未見。遂允之。方午膳。忽人聲鼎沸。嘈雜不堪。詢巡警局劫獲一女匪。係假男裝。年騎將解往縣矣。復初聞言。深以爲奇。亦隨衆往觀。孰意警局以人過多。禁止入內。於是觀者咸乘興喪氣。而面相覷。雖有一二惡少強行闖進。然復被赶出。反覺無趣。復初因出名刺一。求見區長。少選請進。與區長寒暄數句畢。至拘留所。不覩則已。一覩則哀極反恐。非女匪。乃素貞也。二目往若定。反無一言。素貞則垂首不語。久之相抱而哭。區長在旁。亦爲立的灼視二人。復初乃以原委直述一遍。區長聞之。亦爲淚下。因釋之。復初携素貞出時。路旁觀者咸嘖嘖稱羨不已。謂天地竟有是多情種也。

至旅寓。復初將往事一一告之。素貞哭曰。我害君矣。君眞多情郎。妹乃薄倖女也。復初曰。妹無多言。何以至此。請爲我道之。素貞收淚曰。妹自與至杭。登日赴滬。訪巧霞不遇。偶至書室。不諒君意。忿而寫信與君。卽行往蘇。居同學李余珠處。將一月。無意中見君與巧霞書。謂陳氏婿命巧霞無告妹。妹以一時之誤。自思素與我最親愛之復初。結果竟如是。其他可知矣。遂覺世界上無一人可與親者。而視塵之意決。然若欲適宜處。欲借游覽以擇地。以擇地而游覽。以已爲女子。諸多不便。因喬男裝。歷武進丹陽等處。俱無所得。思赴京口。半途聞得容茅山華山。頗負盛名。決計一行。甫至此。已爲警局窺破。自分必不免。孰意竟與君會。眞夢寐所不思及。言訖而首復初懷中。嗚咽不已。復初慰之。良久乃止。越數日同車赴滬。居於蓉生處。離客相聚。愉悅何如。復初將前後始末情形。函稟超羣。卽又赴美。超羣至是方知歸國之原因。及不得已之苦衷。卽在此也。從此琴瑟調。伉儷偕老。自無待言余。請從此告辭。（完）

廣告

滿鐵定期船 大連出帆廣告

青島上海行 神戶丸 九月廿四日午前 航青島上海行

上海行 榊丸 九月二十日正午 開航上海行

▲以上兩船均設有船內無線電信局

滿鐵埠頭事務所

海運課 客荷取扱 丸二商會 大連監部通二丁目 （電話二六四〇、一八五五）

日本郵船會社 瀛船 大連出帆

開往 太沽牛莊行 九月廿一日 竹島丸

開往 門司神戶行 九月廿一日 高砂丸

代理店 三井洋行 大連支店

乘船票請至本所購買 由本出張所自實如有坐客 電話四六二〇、〇一

廣告

今有王得本家住北鎮縣本街因在押患病懇經敝店一念之慈保回調理詎奉傳質逃經敝店遭催匿不露面致累承保情急勢迫祈四方諸君如有知其下落速信因而拿獲者酬洋卅元貯洋以代決不失言特白

愛國飯店主任啓

奉天儲蓄會羌帖存欵止息廣告

敬啓者本會定于陽歷九月十五號起將所存羌帖存欵一律止息凡存欵者乞速來領取此佈

永年華洋 人壽保險有限公司廣告

啓者許立溥先生 Mr Robert H. Sharp 於本日委任爲永年華洋兩公司奉天分公司總經理辦事處設在奉天小南門內凡保費到期請各保戶就近繳至彼處爲荷

永年華洋 人壽保險有限公司總理倪安謹啓

永年華洋 人壽保險有限公司廣告

啓者本公司現已添設火險部專出火險保單保費與大衆一律欲知詳細請詢問敝處可也

奉天永年華洋分公司總經理 許立溥 林道生 謹啓

遷移廣告

此次新建之事務所已經落成自本日移至下記地點特以佈聞

大正九年九月十三日

奉天新市街浪速通信濃町口

合名會社 大倉組出張所

電話 五六五 八八四 九四九番

電話特請使用五六五號

張華泰洋服店

本店開設奉天數年久已馳名貨眞價實絲毫不欺自運歐美各種上等毛織厚花呢大氅料西裝洋服料橡皮雨衣存貨甚多各貨減價零售聘請上洋高等名師專做時式西裝大氅洋服禮服防寒皮大氅研究做工樣式與別不同而且價廉物美各界諸君賜顧者無不歡迎特此廣告奉天鼓樓南中市路東便是

聲明會票作廢

啓者敝號于九月三號由西安縣官銀分號會安一二大洋票五百元整同票兩名下保西字五百零四號省官銀總號照付因途中遺失勿論中外人士拾去概行作爲廢紙除在官銀號掛明失票外請商務總會存案特此聲明作廢

同順祥謹啓

長春 生昌呢羢號

本號呢羢由歐美直接輸運批發另躉無不格外克已目以自運呢羢襞各種洋服價廉物美

特聘名師精製 大氅雨衣 最新式各樣禮服便裝

自與別家不同如蒙賜顧無任歡迎 開設長春北門外大馬路中

地照被搶聲明作廢

啓者鄙人自治有懇東縣宿字三井熟地七十二垧業經領照耕種有年詎於本年陰曆六月十七日晚十二句鐘被胡匪將全段地照一紙搶去當時呈請懇東縣作廢補發備案已蒙批示照准恐未週知特此登報聲明

朱國雲謹啓

大昌煤局

奉天鐵道附屬地 小西邊門外 本溪湖煤塊

電話 日二〇九番 中二四二號

混合保管大豆獎勵金廢止

弊社混合保管大豆獎勵金茲定自十一一日受寄者一律廢止特此佈告

大正九年九月

南滿洲鉄道株式會社

請看在遼陽審判廳起訴之股東陷害股東實在情形

鄙人羅德春於民國六年時同王維章李文明劉喜亭七人在懷仁縣屬錦子合資設立同興成雜貨生理六七兩年頗獲厚利均已分劈詎意於八年冬因生意賠累王維章等竟起不良合謀坑騙詭指外欠劉喜在遼吞操欵項二千餘元迫劉喜回櫃伊等不准交對賬目卽派蕭茂春來遼將劉喜經手所存貨物概行出賣得價二千餘元悉數扣留劉喜爲櫃上使用之外債亦皆不承認明爲誣陷劉喜賠爲坑騙債主分劈貨價之計設謀既定因要求鄙人同意未允致招憤怨遂虐將鄙人陷入施以强暴行爲不准他適迫令代劉喜與伊六人出立吞操賠欵欠條不然卽將貨價二千餘元按六股均分並收劉喜致死當時本街商號多家恐釀鉅患出爲說合並作中証先由鄙人預立欠條然後到遼調查劉喜有無吞操情事有之卽照欠條履行否則卽將欠條取消殊料伊等先在法廳呈訴捺稱同興成已兌與鄙人及劉喜二入經理請求照欠條追償兌欵原有事實一概不提迨及開庭處理鄙人申張所立之欠條系一種預訂契約效力之有無純以劉喜是否吞操而定與生意上兌否無關所述事實絲毫不與其所立之欠條當然無効明矣不料仍判令鄙人照欠條還錢將所有事實概行不問似此冤抑爲民上者既不爲撤底實究即從又轉爲誰訴耶但鄙人氣血尚在絕不甘心無論如何必至水落石出而後已特登報端望親友幸勿爲鄙人焦慮可也

遼陽羅德春謹啓

永井醫院

花柳病 皮膚病 生殖器病 外科專門 （往診隨意）

奉天日站琴平町八番地

電話九九二番

日本自動車學校

校卒本業生之先任自動車運轉手技術者以及販賣員者多活動於內外邦由相互自動車會社招聘百五十名其他優禮招聘者以復不少欲知詳細請以信片示知當以自動車案內及學欵四十餘頁寄呈不取分文

參觀隨意

東京蒲田驛前 （鉄道院電車蒲田驛下車京濱電車同驛下車少前即是）

招商局圖南快輪准於舊歷八月十四日（卽禮拜六）由營口開往煙台上海

代理客票店大西門裡眞正稻香村

恭頌錦西縣警察所長張雅亭擊匪之德政

自陸軍入關胡匪四處蜂起七月初九日本邑東娘娘廟地方突來胡匪廿餘名綁去赴錦辦事商人七名警察所長張雅亭君是時正在興城縣屬境新台門一帶遊擊聞報後立卽督警馳緝十四日在朝陽界石坑地方與匪遭遇兩相接仗閱二鐘許竟將匪首楊約等十九名擊斃並生擒匪首李海全等二名將被綁人票如數解回毫無損傷似此奮不顧身保護地面商農等受此厚恩無可酬報故聲登報以揚德政而表微忱區區不負張君保地方一片熱心也

錦西縣商農會全體啓

請看閭陽驛福源永燒鍋接濟民食

査今夏大氣亢旱閭鎮爲尤甚正當青黃不接人民乏糧恐慌萬分有錢饑荒無從購買黃豆白叟啼哭於市殊爲可憫於是本鎮燒鍋福源永執事人劉平生金振聲二君有鑒於此特將燒酒之班停止所餘之糧悉數低價出售以濟民食至今仍未間斷故一般貧糧人民有口皆碑頌揚敬道伏思有此巨商饋糧接救民生足見關懷饑苦熟忱公益無可爲報特登報端以頌其德云爾

閭陽驛農界 孫隆亭 上職廠百家長 于貫璽 于廷翰 全啓

奉天首創第一家 彩雜西法洗染公司廣告

本公司發級以來歷有數載向承各界贊許莫不稱善求將本主人尤鑑於新聘請優等藝員專染綢緞綾羅哈喇嗶嘰呢羽衣片中西洋服等件一經洗染必能變舊如新原料不損巧去油漬限期取貨乃本公司爲便利惠顧諸君起見特設公司於鼓樓南路西（新華公司）金銀庫胡同口敎育品商會（新彩華公司）以廣招徠如蒙光顧應認明牌號爲要外埠主顧恐未週知不特此佈聞

電話八九四號 本主人告白

中國局勢

電訓與德恢復邦交 (十八日發北京專電)
外交部電訓駐荷蘭代理公使令其即赴伯林與德政府非正式會見商議恢復邦交案

顧維鈞反對徐恩元 (十八日發北京專電)
▲請另派煙酒借款委員
顧維鈞電致政府略云不遠赴美周旋烟酒借款之徐恩元恐難見好于美資本家無寧另選適當人物之爲愈也不知中央以爲如何耳

一鮑軍電請緩撤軍隊 (十八日發東京專電)
鮑貴卿電致政府略云前奉命令飭張煥相所部軍隊回京但此時中東鐵路一帶匪徒橫行請示可否暫緩撤隊

法國將實行電車案 (十八日發北京專電)
法國決定將前時獲得之北京電車案實行已經中國政府承認其主席技師現已由巴黎啓程來華

梁系與法國人辦報 (十八日發北京專電)
梁士詒一派擬與法人合辦新聞事業日內即當發刊

庫倫電訊紛至沓來 (十七日發北京專電)
庫倫形勢似已異常緊急日來飛電到京悅如梯比

哈埠警察情形紊亂 (十七日發東京專電)
據某處接電云哈爾賓華警察紊亂當經領事團要求其改善云云

帖慈號慘遭沈沒 (十七日發敦賀來電)
▲捷克軍死者一千三百五十名
據確實消息云搭載捷克軍一千三百五十名之帖慈號在香港附近遭慘沈沒

莫督軍離粵之傳說 (十七日發香港專電)
莫榮新于十五日搭乘軍艦前往肇慶方面據聞臨行委託李根源李福林維持羊城治安又據一說云莫督潛回廣西等情傳說紛紜莫明眞相

惠州未失守之近情 (十七日發香港專電)
據粵訊云惠州城尚未失守但陳軍四面包圍始如籐牽竹蔴惟爲嚴密東門外十里之山頂已被陳軍佔據加以猛烈砲擊死傷者頗多危在旦夕

歐美時事

法擬承認加爾哪羅 (十三日發巴黎來電)
法首相米爾蘭氏語人曰予擬承認達濃齊沃氏聲明之加爾哪羅國

美國調停波利爭執 (十四日發華盛頓來電)
美政府似被要請調停波蘭與利索阿尼之爭執

運動實行政治罷業 (十二日發巴黎來電)
法國合社會黨幹部謂于勞働爭議決計由經濟的運動變爲政治的運動其目的爲結合全體勞動者實行政治的罷業藉以貫澈主張當經政府通告該黨領袖略云該黨倘敢[illegible]不免招致武力的干涉云云

日使向美政府要求 (十七日發舊金山來電)
幣原大使向美政府正式通牒要求撤廢加州之非理的人種差別

意國形勢之報界觀 (十四日發紐約來電)
意國形勢愈加緊急紐約報界以爲革命的風潮

美軍對日人之決議 (十五日發華盛頓來電)
美國在鄉軍人會(由參加歐戰者組織)決議下列兩項
一、驅逐日人出境並撤廢紳士協約
二、不准歸化者之子不准歸化

俄國徵收糧食確數 (十五日發莫斯科來電)
據莫斯科當局發表本年度糧食委員會可以徵收食料四億六千萬磅(就中一億三千萬磅由高加索地方徵取一億二千萬磅則在西伯利徵收由此觀之本年度尚稱豐收

莫斯科人口之今昔 (十五日發莫斯科來電)
八月三日莫斯科人口總計一百三十六萬八千人較諸五年前之二百萬人減少六十四萬人

意大利激烈派失敗 (十三日發羅馬來電)
意國形勢漸形變化激烈派失敗已無恢復希望

西比利亞問題

羌帖市價一落千丈 (十六日發海參威來電)
海參威臨時政府已經臨時人民議會協贊發佈追加發行新羌帖五億原有之命令內此兩三日來羌帖市價形暴落至十四日竟跌至日幣一元兌四百餘帖現在仍有逐日跌落之傾向

日本近情

調查銀行併合確數 (十八日發東京專電)
據大藏省調查云八年度銀行併合計達六十六家之多旋于本年五月以前更有二十銀行併合現尚陸續請願併合

閣議決定重要案件 (十七日發東京專電)
本日(十七日)閣議在首相官邸開會外相說明最近外交經過旋協議救濟蠶絲案及內外重要政務已而決定海軍省官制及改正案其他七件即行解散

十一師團殘隊開歲 (十八日發東京專電)
善通寺第十二師團殘留部隊其半數決定開往海參威方面

提倡船舶社共同 (十八日發東京專電)
遞信當局現正提倡船舶會社之共同

秋收豐稔米價暴落 (十八日發東京專電)
本年度秋成頗爲豐收新米舊米計達七千萬石之多以致米價遽形暴落

司法省擬提之要案 (十七日發東京專電)
司法省此次擬設置少年裁判所及矯正院經費約六百五十萬元列入明年度預算並聞該省提出下次議會之法案中少年裁判所法矯正院法司法官法停年陪審法四案尤爲重要

調查尼港案之經過 (十七日發東京專電)
關于尼港中國砲艦砲擊日軍民事件日外務省派遣花岡書記官前往尼港令其就地調查中國委員王鴻年亦于六日來東共同查辦之結果經發見有力證據現仍繼續實行調查聞該問題因解決稍屬困難不久將移諸中央由北京政府與小幡日公使開始交涉

撤兵聲明行將發表 (十八日發東京專電)
日政府近擬發表撤兵哈巴羅夫斯克之聲明聞其要旨略謂日本毫無何等領土的野心並無干涉內政等事極持公平態度又謂已由尼港撤回守備軍隊現無駐兵哈埠之必要是以現實行撤兵云云

滿鐵社債不日售罄 (十八日發東京專電)
自十七日發售之滿鐵社債刻已悉數售完

駐滿日軍縮減預計 (十八日發東京專電)
駐滿日軍豫定至降雪時減爲兩師團其司令部亦當實行縮小並聞大井司令官行將調任

竭力設法救濟蠶絲 (十八日發東京專電)
蠶絲救濟資金僅得現款二千三四百萬圓其不足款項頗爲困難大藏省現擬將有價證券售與日本銀行以資通融而維危急

管理南洋諸島辦法 (十八日發東京專電)
南洋群島自日軍佔領後迭經研究管理辦法近者決定繼續軍事佔領改民政部爲民政廳並分設廳爲務拓殖警察三部

東宮當代臨大演習 (十八日發東京專電)
本年度特別大演習定由上原參謀總長統監閱兵及賜宴則由東宮殿下正式恭代日皇御臨此項勅旨不久即當發出

蠶絲會社職員預測 (十八日發東京專電)
此次設立之帝國蠶絲會社其役員正在協議中由現在形勢觀之社長一席當由原富太郎氏充任副社長則爲今井五助氏其他役員均于二十五日總會決議

海戰紀念日之盛況 (十七日發東京專電)
本日(十七日)爲黃海海戰紀念日東伏見宮依仁親王殿下以東鄉井上伊集院三元帥及各將軍均在水交社會集洗盃以留紀念

大藏省對水產銀行 (十六日發東京專電)
▲認爲無設立之必要
水產銀行設立案實爲水產業者多年之希望但大藏省以爲雖水產業家利用普通銀行並無不可加以此項銀行倘或設立必當經營一般銀行業務是則並無設立之必要

秋絲漲價之由來 (十八日發東京專電)
救濟蠶絲問題近形停頓以致橫濱秋絲微形漲價紐約市場亦爲之騰貴

令命專電

(九月十五日)

▲大總統令 安徽督軍兼長江巡閱使倪嗣冲因病懇請辭職倪嗣冲准免本兼各職此令
▲特任李純兼長江巡閱使此令
▲特任張文生暫署安徽督軍此令
▲中國交通兩銀行北京鈔票前由國務院飭行停止兌現數載於茲時局迭更情形復雜以致市面金融公私收入均受牽累本大總統每一念及時軫於懷迭經飭由主管機關速籌補救茲據財政部呈擬發行公債收燬京鈔清理借款各辦法均屬切實可行應即責成財政部督率該管機關認眞辦理自經此次整理之後官商各界對於金融財政亟應合力維持以副本大總統平市恤民之至意此令▲兼署陸軍總長靳雲鵬呈贛南鎮守使吳鴻昌懇請辭職吳鴻昌准免本職此令▲任命張之傑爲贛南鎮守使此令▲任命曾景桐爲直隸陸軍第五混成旅旅長此令▲調任陳彰壽爲黑龍江高等審判廳廳長安永昌著仍回陝西高等檢察廳檢察長本任此令▲署司法總長董康呈奉天高等檢察廳檢察長梁載熊懇請辭職梁載熊准免本職此令▲任命務本署奉天高等檢察廳檢察長此令▲任命陳克正署直隸高等檢察廳檢察長此令▲署財政總長周自齊呈河南財政廳廳長鄭焯另有任用請予免職鄭焯准免本職此令▲調任陳宧同爲河南財政廳廳長此令▲任命耿觀文爲將軍府參軍此令▲任命余蔭森爲直隸陸軍第三混成旅步兵第一團團長此令▲署外交總長顏惠慶呈請任命徐兆熊爲秘書應照准此令。署內務總長張志潭呈准陝西省長劉鎮華咨請任▲命阮貞豫爲臨潼縣知事李惟人爲藍田縣知事侯旬爲華縣知事趙本蔭試署朝邑縣知事周崇境試署郿縣知事焦瑞鴻試署彭邑縣知事李榮慶試署府谷縣知事吳錫珍試署葭縣知事均照准此令▲兼署陸軍總長靳雲鵬呈請任命孫會川爲陸軍第四師正應官應照准此令▲兼署陸軍總長靳雲鵬呈請任命岳鴻勛爲陸軍騎兵第四團第一營營長應照准此令▲兼署陸軍總長靳雲鵬呈請任命趙崇譽爲直隸陸軍第三混成旅步兵第一團第二營營長應照准此令 ▲楊以德晉給二等大綬寶光嘉禾章此令▲何豐林給予二等大綬寶光嘉禾章陳樂山給予二等寶光嘉禾章王桂林均給予三等寶光嘉禾章此令范國璋臧致平傅良佐均晉給一等嘉禾章陳貴烈張百麟諸宗元均給予四等嘉禾章此令

粵桂戰訊

▲飛機進攻博羅 ▲桂軍缺乏砲兵 ▲岑春煊請停戰 ▲粵軍飛布傳單

政府(十六日)接駐粵軍探報告云陳烱明之飛機隊李光輝所部之四架已在漳州出發日來屢在惠州前綫協助窺探前情報告一切頗著成效聞該飛機刻又向博羅進攻示威均載有巨大之炸彈以便破壞桂軍建築物及炸取路營云云

香港消息粵軍九日佔惠州東門外由翁林虎部下團長黃任寰投降桂軍退却馬濟無法制止十一日又佔鴨仔步斷桂軍援惠之路桂軍多退守石龍楊舊所部滇軍已到沙崗將與粵會師進取譚浩明因桂軍乏砲兵致電莫榮新請由陳炳焜撥赴桂留用又一香港消息云莫榮新擬將各屬知事全換武人免遇戰先逃惠州城交通已斷絕各渡船均停擱聞順德縣城被民軍攻陷知事洪走由勸學所員潛某暫代其職驚哥明各地遍樹白旗十二日在省啓行之香山小欖鎮山等渡船抵南沙見之均折回省河李根源所部抵廣州後軍政府軍署均派師軍府任根源爲廣州衛戍總司令李于青率桂軍四營來粵助戰五日抵肇定岑春煊派兵到閩商議停戰允粵軍接收閩南防地陳驥英部駐惠州張貞所部靖國軍仍駐安溪云

又接粵函云粵軍飛機隊隊長李輝自赴前方作戰成績頗優現又由惠陽縣屬之平山飛往惠陽偵察敵情並由空中拋下紙片如落花飛絮人以爲奇拾而讀之其文曰我廣西之親愛同胞乎你與我有何不可解之仇而必欲殺我廣東人乎你豈無父母妻子而必欲身死異鄉以爲陸榮廷莫榮新等保全祿位乎試問陸榮廷等皆發財至數千萬而爾輩小兵卒能分得幾文乎試問陸榮廷等所發之財豈盡我廣東人之脂膏而爾輩獨無分乎認賊作父自殘同類豈非大可恥乎倒戈殺賊大義滅親豈非今古之所稱乎我非無最猛烈之炸彈足以致爾等之死命也惟義師目的在驅除廣西之蟊賊而不願累及我可憐之兵士耳故特先行警告願爾等及早回頭若猶執迷不悟三日之內我當再來毋怪我炸彈之不留情也桂軍聞之相對泣下士氣大餒馬濟部下之願繳械投降者約數百人聞該飛機隊不日即來九城散佈各種傳單以警告各界人士云

十九省區致唐劉電
▲贊同省電之主張 ▲解決時局之意見

曹錕等十九省區聯名通電云各報館均鑒茲復雲貴唐劉二公一電其文曰雲南唐督軍貴州劉督軍均鑒擁護約日通電兼重和平促成統一語長心重感佩同深就中要點尤以注重法律外交兩問題爲解決時局之根本群情所向國本攸關諸等分屬軍人對於維持法紀擁護國權引爲天職敢不益勵初心勉從兩君子之後所希望者關於和議之進務期迅速苟利於國不尙空談精神既同形式可略此次西南與師揭櫫者爲二大義一曰護法一曰救國南北當局但能於法律問題持解決所謂軍職問題民治問題均應根據國會及國會制定之憲法逐漸實施決不宜舍代表民意機關而於個人或少數人之意思爲極端之主持致添紛擾是法律問題之研究當以國會爲根本即軍職之存廢及民治之施行當以國會爲根本現新舊國會忌東職務不能滿人民之願望復以黨派關係不足法定人數開會無期而時效經過尤爲法理所不許値此時局艱危欲求救濟舍依法改選更無他道之可循果能根據舊法重召新會護法之義既達則統一之局立成此宜注意者一也至於中國國家實因列强均勢問題而存在國際關係與國家前途之興亡至爲密切前次渦會停滯以外交問題爲主因即北方內部之紛爭亦由愛國與棄持與援不知有國只知有黨之軍閥爲公理與强權之決戰差幸公理戰勝違反民意之徒業經匿跡消聲嗣後中央外交政策應以民意爲從違在南北分裂之際無論對於何國所訂契約皆應舉而訴諸輿論國本既固庶政始成此宜注意者二也若夫和議方式允宜以早日觀成爲旨歸軍事收束特設委員會尤爲施行時所必要此皆中央屢徵同意明在必行毋庸過慮者也總之時局日艱民困已亟排難解紛當得其道凡我袍澤果能及早覺悟不事私爭所謂護法救國之宗旨均經圓滿解決則同心戮力共謀國是人同此心何敢自外兩公主持和議情眞語摯敬佩之餘用敢貢其一得希即亮察佇候明教等語特錄奉聞敬求賜教爲幸曹錕張作霖李純齊耀琳王占元何佩瑢倪嗣冲[illegible]陳光遠盧永祥沈金鑑李厚基田中玉齊耀珊趙倜張鳳台閻錫山陳樹藩劉鎮華鮑貴卿孫烈臣張廣建楊增新蔡成勳王廷楨馬福祥何豐林吳佩孚張文生蒸

籌議賑災

臨時委員會章程

第一條 籌議賑災臨時委員會由內務財政農商交通各部合組之專司籌議臨時賑災及善後各事宜

第二條 本會以左列人員組織之 會長一人 副會長三人 委員二十人 名譽委員無定額

第三條 本會會長以內務次長兼任副會長由各部主管司長兼任

第四條 本會委員由會長就內務財政農商交通等部主管人員及報告調查會委員中遴選派充

本會名譽委員就紅十字總會職員及各省公正紳商聘充

第五條 各省區因賑災事項得由地方長官隨時遴派主辦賑務委員蒞會接洽并陳述意見

第六條 每星期四日爲常會但有特別會議事件由會長召集臨時會

第七條 本會提出議案之方法如左 一會長副會長交議者 二委員提出者

第八條 本會開會由會長主席會長不克列席時由副會長代理

第九條 議決事項由政府採擇施行

第十一條 本會議事細則及辦事規則另定之

第十條 本會因辦理文件及繕寫文件由會長指定人員兼任之

第十二條 本章程自公布之日施行

考察日本林業記(續)

(採木公司理事長佟兆元)

二十七日晴

晨八時十五分赴青森大林區署人員及留日學生均到驛送行一一致謝卓開後途中在機械換車至能代港參觀秋田木材株式會社及小林區署貯木所有該會社多人出迎引至客室并設以贈該會社爲大倉組所經營從事鋸木事業并兼辦開墾牧畜植木海運業菊池兩君出示一覽報告等印刷物余謝受并在芳名錄上題材足應世四字氣煤氣鐵工等事設總行工廠於秋田置圓鋸竪鋸及汽機等一百零二座每年應用原料二十餘萬石賞價一百六十餘萬圓附有鐵工廠製造修理應用器械電流所供給市內電燈製桶工廠木瓦工場以利用廢物木料又於大坂青歌之作云

二十八日雨

早八時島田課長來邀同至大林區署値車未備齊至貯木所略爲參觀有貯木池二處佔地極寬工費需用二十六萬餘圓自森林鐵道築成現已全歸陸上突隨上車開行車爲林區署所自有用二十磅鐵軌十噸機關車專爲運木之用此地天氣頗寒沿道尚多積雪至內眞部下車徒步登山眺望其地爲青森主要林區全係羅漢柏純林均爲國有林山頂有草亭一座以資休息時雲高眺望附近林場一目瞭然故有眺望之名山麓有測候所一處以測林間氣候因見雨點漸密遂至該所休息本日原擬穿林直至金木村因雨勢漸大氣壓又低不得已又折回青森時已午後一時半在該署午餐後由國有林務課長引至各辦公室參觀見其敝設井井有條又至木工部見其工作殊形纖細精巧絕倫洵爲見所未見也考青森營林局管轄青森岩手宮城三縣面積一百萬餘町(約合中國二萬五千餘方里)蓄積材木三萬一千餘萬石以羅漢柏爲主要林木從前封建未撤時以藩主之威權歸其實輔未免保護不周失于濫伐之弊較之秋田適成反比例兼之明治初年發徒四出蹂躪林木被其損害實多不二十年而數百年來所遺留之天然林形蕭廢甚至荒培種植之彌縫而對於殘殄之易易地遂至十九年林區署制度編定及三十年之森林法頒布以後森林犯罪事件遂漸減少蓋保護既周而基礎日見鞏固兼其近年調查該區林產物年可出八百四十七萬圓以林農產水產礦產等比較之餘略分如下

(未完)

東三省新聞

▲奉 天▼

○十七日使署之會議

▲兼議旅長問題

張使于日昨(十七日)在署召集高級軍官大開會議聞其會議之內容係爲添編四大混成旅之旅長問題張使提出之人物與各方保荐者共有七八名之多聞會議結果以湯閣忱劉香九李子譯與第一師之齊團長四人最有希望然亦難保不定不知將來鹿死誰手也(臨)

○張使致電李總代

南北和議因北總代表李純屢次辭職不肯負責故和議至今迄未進行張使爲挽救大局計昨致電李代表略謂國民大會正在籌備進行之中南北不能和協何以開國民大會務須竭力進行勿萌退志以期早日統一而孚民望云云(忠)

○孫督軍啓行返黑

黑督孫烈臣在奉代理巡閱使職務計及二月茲者張使既已回奉黑省防務又形緊要孫氏遂將一切事務議結完竣定于今晚(十八日)起行返黑而孫氏之副使問題聞正在醞釀中蓋將以廢督制度氏將移也(臨)

○議定扣薪賑災辦法

直魯難民飢寒交迫困苦不堪言狀政府及各界人士已多發起捐賑從事救濟張使亦曾在使署開各界會議議定籌賑辦法凡充差人員其薪水自五十元以上者限定兩月每月扣金兩元賑買紅糧輸運直魯賑濟難民業已通令東三省各機關著手實行云(忠)

○張使宴日本古賀長官

日本拓殖局長官古賀氏于昨(十七)晚抵奉今日午前偕同關東杉山事務總長往訪張使聞張使爲聯絡中日感情起見特在署開午餐會陪宴者有關交涉署長及繙譯官諸人云(缺)

○丁司令電告邊防續聞

邊防司令丁超迭次來電報告邊防情形頃據使署傳出消息十七日上午該司令又拍來快電謂米諾夫部下約遠五百餘名在尼布楚附近持槍搶刦除掠奪華人會館及道勝銀行外其他華商之茶葉一萬四千包棉花二千四百捆並貨物六七千箱搶舉即往後貝加爾地方竄去希即轉知中央以便向俄政府嚴重交涉云云(使)

○秦伯秋將晉京就任

軍界參謀長秦華前者傳有陸軍次長消息不轉瞬而成爲泡影後經張使極力荐舉曾後得京師憲兵司令一席現已內定不日即將發表秦氏現與張使磋商一切不日即將晉京就任云(臨)

○孟恩遠抵奉確息

前吉林督軍孟恩遠張使曾電召其迅速來奉擬予以位置該督軍乃于十七日晚七鐘乘大快車到奉張使特派張作相吳俊陞汲金純暨各機關官長赴站迎迓旋入使署云(忠)

○奉吉省長問題取消

張巡閱擬讓出省長一席以俾王財政總長張使在京時傳說頗盛今反寂然無聞昨據政界人云前之傳說確緣張使在京有軍民分治之議如經實行則奉省長張使頗屬意於王永江其後因種種情勢分治擱淺故此事已不成問題至吉林自徐鼐霖免職後外間傳言以宋小濂繼之殊不知徐氏去吉之動機實緣張使擬成全張景惠令令鮑督轉督皖省遺缺俾張部鮑氏回東以來先與江省後取吉林今又欲使往督勢力複雜之皖省是眞以人爲砲鮑氏辭而不往張使以親家關係亦未便強特將徐氏擠出使鮑氏兼省長諺所謂打一巴掌給個棗吃是以吉林省長亦暫不能委人云

○新軍尚未發餉

教導團兵編制之奉軍步砲二營日前喧傳已經發餉茲聞該二營軍隊因係新編一切未定尚未放餉惟爲体恤軍人計曾允借用以濟其急至全身服裝已完全發放云(臨)

○日領謁張使不果

本報昨誌日領事宴會張使一節關據探聞張使因事不克前往先時向各事館致謝故款讌會取消大約很日再行招讌云(缺)

○都局長報告接任

長春吉黑兩省権運局局長自段芝清交卸後遺席電令闞鐸暫代使委理張使於任業經允准都局長于日前奉命赴長接任于日昨來電報告云

○興京警長被控

興京縣警務長李世昌辦理警務弊端百出該縣紳商遂聯絡來省在省長公署指控張兼省長當飭令該縣知事調查實究處並無稍徇隱不知該知事與本警長狼狽爲奸商民不敢與控縣知事故將警長劣跡稟發令乃派知事查究處能查實具覆矣(忠)

○戒嚴司令部將撤銷

奉省前爲防範匪計曾在衛隊旅內設立戒嚴司令部藉資保衛治安茲者張使以將來系匪減內局平定決定于十月一日將戒嚴司令部實行撤銷以免虛糜云(使)

○籌備賑濟災民

張兼省長決定在皇姑屯施粥以救濟直魯災民聞主其事者省公署已派郝子芳財政廳已派許洋香警察廳已派夏顯務員劉鳳池親察員崔常以親察員在廠照料搭棚設鍋事宜奉派各員均純盡義務車飯費俱係自備每日奔馳忙碌異常昨過其地見棚搭在皇姑屯車站北之瓜地內計席棚四座內舖秫稭上舖新席聞每棚六百元搭蓋尚稱嚴密惟嚴冬當亦難于溫暖棚內爲防火備計已定設置消防粥鍋設在棚之北首煮粥之役由教養工廠撥出苦力十一人充之秩序之維持者有鄉鎮警察並保衛團任之現下難民猶未運到施粥亦未開鍋大約今明日災民即可運到預計每棚容納五百人四棚可收容兩千人之譜云

○司法界近聞再誌

檢察長正式發表 梁檢長辭職照准昨十七日晚當局已接京師來電司法部以瀋陽地方廳長張務本署理高等檢察廳檢察長梁氏昨已飭知辦理交代至遺選地方審判廳長委誰繼任尚無一定

單廳長力求整頓 審判單廳長接任後力戒既任長官動輒更換私人之積弊日以清理積案爲務每日催促民刑推事赶速清理每晚將清理案件列表備查所有人員但問其才不才不以親疏爲衡而又整飭事物以期保持司法之尊嚴凡係屬有奸嫖賭及其他違法行爲者一經查出定行嚴辦並聞單氏此次之得任該長實爲張使之特別知遇故單氏不得不勵行整頓以重整奉天司法之門面也

○教育團參觀校

昌圖縣教育會長劉某爲改進該縣教育起見特組織教育團來省參觀以資借鏡該團一行已于日昨抵省當即晉謁謝廳長旋即分赴各校參觀云(臨)

○第五旅定制棉軍服

第五混成旅長齊佐臣以該旅軍士之棉衣服裝係去歲新發然因剿匪行軍破壞不堪故特派軍需官某于日昨來省在被服廠定制新棉衣三千七百套以資發放而壯觀瞻云(臨)

○派員調查柳河森林

實業廳長謝蔭昌日昨特派該廳調查員李某前往柳河調查森林情形以資籌劃並限制商人呈報林木砍伐外運云

○領地須有勢力

清丈局石字號之地段在民國三年間即經傅鳳林等首報迄未交價核准嗣經李香齋出面報領該石字號之地竟行給照現被傅某查悉向該局呈請該局尚振振有詞云(由)

○戰利品中之巨炮

奉軍入關所獲戰利品現經張使派員點查除小槍不計外各種巨炮共有一百零七尊內有一尊其價值在三萬以上云

○教育廳委派女教員

據教育廳消息高師範東校及省立第二學校並北模範學校均須添派女教員昨經謝廳長查有女師範畢業之劉孟賢徐玉蘭王採琴三名資格相符堪以委充昨已札委前往教授云(巧)

○西安稅局解來捐款

財政廳長王岷源以秋節在邇需用緊多前曾令各屬稅局迅將收入之款解繳來省以資應用現聞西安稅局已奉命于日昨解來稅款二千餘元當即由廳驗收云

○催送自治學員

中央設立自治模範講習所曾通令各省選送學員以便授課省公署日昨又接內務部來電催促張兼省長已飭選送學員二十名大約於月底可到部報到以便入所肄業云(使)

○王督辦宴會總交涉員

東三省設置總交涉員之說現下已成事實聞該署將設於長春總交涉員業經外交部選定不日即見明令發表昨十七日總交涉員某君業已來奉謁見張使清鄉督辦王理堂於午后設宴招待蓋保舊相知也聞席陪座者有史何馬三消尹及巴旅長云

○鐵嶺緝私局長易委

鐵嶺縣緝私局局長魏精五辦事認眞已將其調任公主嶺遺席現經當局查有劉某堪以勝任當飭令迅速赴委任視事云(使)

○取消便服偵探

前當奉皖戰爭警務處長爲防衛省垣計曾令各區警署添派偵探或令長警爲便服偵探以防不虞茲者大局已定已無設置之必要故於十七日通令各警署一律取消云(使)

○通令預備祀關岳

本月二十七日爲秋戊合祀關岳之期張使除遵照前例通令各縣知事一律屆期至祭外並飭令副官處處長王大中預備一切以便至期齊同各軍官前往祭奠云(使)

○軍械分廠工程誌

東關既大人廟改設第四軍械廠在院內添築房屋若干僱用木瓦各工匠四五十名按日修理已將落成並將原有之房重行油漆大約日內即可報告完竣云

○清丈局調委收價員

官地清丈局坐辦王鐵寶以法庫縣收價委員吳深忱經收有年辦事認眞特調任該縣收價員道將時委尹中軒接充刻已前往交替云(使)

○工業生成績品

工業專門學校內附工業養成所所有學生皆係金木二工聞東關圖籍館經該校學生特製木桶數枚陳列館中藉觀成績云(由)

○趙知事訓令保甲

兼代瀋陽縣知事趙時敏以四鄉保甲本爲衛民而設乃據調查報告竟有藉端擾民者換情度勢殊堪痛恨故昨特飭鄉里如有不法情事一經查出嚴行懲處云(臨)

▲長 春▼

○開埠局注重信用

開埠局四馬路北所有房屋內有經商家發款修築者是時即與各商家定明租期限內不准增加貨金詎後小洋毛荒收租員司屢有變改大洋之說商家以租價向係小洋若居然變更限期未免虧損太巨是以聯名懇求徐釋如主任向蔡督辦代爲請求蔡督辦先則未知有此弊就現已查明飭冊允許該各商仍遵舊章繳納至期後再爲交改租金以昭公信云

○日本守備隊更換

駐二道溝日本守備每歲照例更換今已屆期日前該處之舊隊則已預備開往他處而新兵現已到長即將撥赴二道溝原防接替矣

○日武官遺失要件

日本守備隊長日昨因公外出乘坐馬車將提包放在馬車之上下車時忽然忘卻中國馬車夫因未受教育並不知拾起送交警署等飾是以自已私行昧藏該包內尚有公件物品刻已詳細搜查終未見據是以馬車夫隨碼不滿亦屬大害云

▲吉 林▼

○古賀長官之來去

日本東京拓殖局局長古賀廉造氏帶從書記官人江品川兩氏並吉村杉山兩屬官于十五早由長來吉經森田總領事及旅吉紳商迎入領事館休憩旋乘車游覽城市江邊風景朝鮮銀行爲表歡迎計特假北山玉皇閣暢然亭預備茶點酒席宴會古賀局長及隨員並請森田領事作陪即日下午四時去吉

○鮑督派員赴撫順

鮑督軍以第十九混成旅長張煥相之家屬在撫順縣東新屯本宅病故定於本月二十八日昨特派軍署秘書綦子超前往代表祭奠綦氏已於十六日啓程前往矣

○舒蘭城垣准續修

吉長道屬舒蘭縣新任吳知事以前任知事因剿匪猖獗建築城垣以資捍衛及工竣即行交卸均擬足加晌捐以便繼續修理特呈省公署暨核當經吳省長議會查照付議迄今多日茲省議會答覆省公署謂當正式會提出討論僉以該縣有晌撥加地捐錢五百文雖係加東人民担負而修築城壕炮台亦爲保衛地方安寧要圖按時度勢自屬要行又經地方士紳認可所加數目既不爲多辦理手續亦無不合本會自應認爲可行茲經公決於應咨覆貴公署查照辦理等語公署准覆後已訓令舒蘭縣知照云

○張夫人與公子來吉

張巡閱使上夫人及其長公子張漢卿于十四日由奉來吉下塌于軍署督軍住宅張夫人此來專爲看望其女公子(即鮑督軍之二兒媳)因近得弄璋之喜已經彌月特來爲鮑督軍道賀十五六兩日軍署特行演戲藉以招待張夫人聞張夫人及張漢卿旅長于十八日晚車旋奉云云

▲營 口▼

○九期卯色之騰貴

營埠每期卯色向規以三六九計算每期前二十天定價查近數年來最貴價格每餅不過二三兩今年九期不知何故忽然陡漲至四兩五六且一個月以前定出價目實係私自定價於行規頗有不合在商會本應干涉以維市面茲探其原因乃出於商會職員之殷富者所爲置之不理以爲存款較多可博多數利息詎知一般普通商人受莫大之苦痛煩言嘖嘖怨聲載道然勢力有所不逮亦無如何耳

○酒勾氏回國履新

駐營日本領事酒勾秀一氏前奉該國外務省調任通商局事務遺缺另委哈爾濱日本領事官補三浦義秋氏充任等情迭誌報端前悉新任三浦領事業已來營履任酒勾氏已將經手事務交代清楚遂于日昨由營啓程歸國就差瀕行時埠內中外各界要人前往車站送行者絡繹于途酒勾氏向送行者一一握手致謝一時躋蹌蹌頗極盛況

▲安 東▼

○懇親校舉行畢業禮

安東日租界曾經中日兩方面設立懇親學校招收中日商號青年教授中日言語以免遇事隔閡定期一年畢業茲屆第七次畢業之期特邀請中日官吏如日本領事警察署長我國東邊道何道尹林知事等假商會舉行畢業禮云

○王督辦公畢返奉

清鄉局督辦王理堂氏日前由上江視查來安曾載本報茲聞該督辦在安公事已畢遂於日昨特搭午前十一鐘汽車返奉當時恭送者頗不乏人云

▲大 連▼

○建材會社開總會

大連滿洲建材株式會社近因各股東齊集另行選舉會員取締役從員等項定核本十五日午后一時在該會社樓上開臨時股東總會刻正討論一切選舉手續及完善方法云

▲蓋 平▼

○鐵路旁命案詳誌

蓋平北太平山驛迤南(距埠約二里餘)滿鐵路旁于陰曆七月十三日午刻由穩堪苦力房工人見一男子被殺警署該管官是日下午即赴該處偵集道旁當即報告警長轉報大石橋日本附近之三家子村長張東李某等眼同驗視死者似屬外省人年約三十餘歲腦口腹際各有刀痕深略確係被殺致斃身旁有單布一個大衫一件扇子一把並空錢夾一錢夾上血跡模糊內有在營年訴訟單據一紙上書鄭鏞明名姓云云檢驗左確係屬刦財害命情事日警報當迫令該村長等在路綫邊之中日界上挖坑掩埋而去次日該村長以被殺屍在鐵道用地人命攸關即赴就近警署報並於各處處貼告白懸明死者年貌衣物等項招人認領現經四區一所高巡官據情報縣復經本城繙譯邢業偕同該村長往大石橋日本警署出錢來單據交縣存案據此則死者雖知爲鄭鏞明而兇手之爲誰如何被殺其將有破獲之一日否耶噫

○丁祭祀孔之隆重

蒞歷八月初五日爲丁祭祀孔之辰是日黎明與祭人員齊集孔庙主祭官爲縣知事章衡卿陪祭官爲勸學所長蔡向陽視學王作霖縣立中學校長李光前縣公署行政科員姚良裕大賢陪贊均爲學界人員一時殂豆陳列香燭輝煌鼓樂齊奏恭行致祭禮畢學生唱歌以申頌祝蹌蹌蹌蹌頗極一時之盛

▲哈爾濱▼

○長春中行移哈說

本埠中國銀行向歸長春管理茲聞開該行以哈埠係吉黑兩省中心交通便利商務日繁爲捷便利見決將長春總行移哈以便管理吉黑全省事務該行地點在道外三道街口止在建築約一月後方能竣工云

○宋督辦返哈餘聞

中東鐵路督辦宋小濂氏日前返哈聞此次晉京與當局所商之要務甚多除中東鐵路一帶所駐之外國軍由中央赶速交涉撤退外其他鐵路銀行及編練新警察二千名已與中央磋商就緒由宋督辦負完全責任分途進行現正籌備一切云

○華洋訴訟近訊

濱江縣公署附議華洋訴訟所自開辦以來外國人因事涉訴者實繁有徒故該所異常忙碌惟該所付於律師代理案件仍不准出庭代理有商號大順昌與俄人卡薩特克英之涉訟由大順昌聘劉肇洵律師爲代理人以僅以私人資格到庭爲無權之代理云

○調查北滿經濟

中東鐵路商務科近來鑒于北滿經濟受俄國內亂影響異常紊亂救濟爲急惟從來未行確實調查以故辦理無從若手茲已派定調查員數名定于本月下旬出發實地考查云

▲西 安▼

○烟酒調查員去安

西安稅捐徵收局前准財政廳訓令組設烟酒專賣局王紹良局長准此業經組設就緒曾誌本報昨財政廳特派調查員裴撫五來安調查該公賣局辦理若何經裴調查員認眞詳查該局辦理內容甚爲完善業將該局詳情具呈財廳外後往西豐視查一切云

▲義 縣▼

○祀孔誌盛

本月五號爲丁祭祀孔之期縣署臨時于是日荷長帶同署內各科員親詣文廟恭行祭禮陪祭者約有二百餘人頗極一時之盛

▲梨 樹▼

○尹知事因公晉省

梨樹縣知事尹壽松昨十四日早六時赴四平街驛乘南滿車晉省據聞閒自接奉迭令對未諦見當道刻張使由京回奉地方一切要政必須面陳一俟公畢即行遄返矣

▲輯 安▼

○王督辦由輯蒞岔

東三省清鄉局督辦王理堂氏由輯城乘小舟于日昨(九日)下午六鐘抵岔下榻于裕升閣飯莊當召集商會係副會長提議謂東邊胡匪向恃山林以爲淵藪剷除匪患非擇要砍伐山林絕其巢穴俾無潛藏之所不足以收效果此次來輯已議有端倪曾委成知事調撥民夫三千人砍伐繞頭溝澳溝等處山林所需吃糧擬由商民兩界籌備囑爲提倡勸辦以資進行次早(十日)六鐘即搭舟赴安轉車回省云

○設立商團之籌備

輯安所屬雙岔河(距岔滿一百二十里)地當衝要商業繁盛胡匪乘送爲日已久各商爲預防匪患起見擬招募壯丁設立商團藉以自衛現經請求商會轉請成知事由有購領槍械以資應用未知能否邀准云

▲阿什河▼

○教育界增薪續聞

本縣職教員聯名請求加薪一節業誌報端茲聞學款項下所收營業稅頗有贏餘又加以新添車牌捐爲數甚巨以此作爲增薪之用不患乏款勸學所長已面示各職教員由七月一日起按照十分之六增加薪金能否成爲事實尚未可知

▲雙 城▼

○徹查所長被控案

雙城縣警察所長烏松生到任三月餘對於四鄉盜匪復援必隨時調隊督剿頗爲紳商各界所感佩近忽有何東初王殿甲程與滿等多人聯名在省公署控告烏君貽實官缺任用私人等情令由警務處飭本縣公署徹查具覆莊知事接奉令當即派員詳查原控人等以期指證所實官缺說項者究出何人任用私人共有幾名詳四處明查暗訪不但烏君無枉法之事且其與人等亦無其人惟聞有王殿甲者已被縣委查出再三訊問皆不認有聯名舉控烏君情事不知縣公署如何呈覆云

批 示

▲實業廳批示

原具呈人鄭立賢 呈一件遵繳九年兩季採礦區稅請核收由 據呈繳請採西安縣半截河子煤礦九年上下兩季及補繳八年下季尾久採礦區稅共大洋一千二百八十九元四角八分核數相符應准列收仰即知照此批

冠蓋往來

▲張久卿氏(吉林第一混成旅長)十七日由錦縣來奉

▲汲海峰氏(二十八師長)同上

▲陳錫武氏(五十五旅長)十七日由錦縣來奉

▲王潤堂氏(第一師排長)揚慶山十七日赴京

▲蔡文藻氏(第一補充旅一團一營營長)十七日赴京

▲金德源氏(衛隊旅書記官帶兵四名)十八日赴京

▲張九銘氏(二十七師副官)同上

▲王煥鎮氏(奉軍總司令部交通員

十七日晚由京奉

▲王煥鎮氏(奉軍總司令部交通員)十七日晚由京回奉

▲鄭家澍氏(國務院諮議)十七日由京來奉

▲翟鍾祿氏(軍械廠廠長)十七日早由吉林來奉

▲鳴瀧少將十七日晚赴連埠

▲宋煥章氏(海參威駐在陸軍第九師第十七旅三十三團長)十七日早由奉赴京

▲楊士鉉氏(同三十三團副官兼駐海參威支隊副官長)同上

▲大塚中佑(關東軍兵器部長)十七日午後三時來奉

▲濱面又助氏(關東軍參謀長)十七日午後四時來奉住宿都旅館十八日早赴鐵嶺

▲馬越恭平氏(滿鐵監事)十七日晚赴長春

▲杉山四五郎氏(關東廳事務總長)十七日晚由旅順來奉住宿瀋陽旅館

▲孫黑龍江督軍之夫人衛兵十二名十七日晚由滿鐵火轉回黑龍

▲古賀旅造氏(日本拓殖局長官)十七日午後十一時五十五分由長春來奉住宿瀋陽館

▲羅馬尼國避難民二十五名十八日早由安奉綫來奉

▲楊克氏(開平煤礦董事)田中中佐(同上)十七日早由安奉綫來奉即赴天津

▲中川理事(滿鐵)遼藤大械兩次長一行十八日早由連埠過奉赴長春

▲伊原大學教授 十八日早來奉

▲駐奉美領事 十七日晚赴連埠

◇新◇潮◇飛◇沫◇

◇「對於胡適之先生在北大行開學禮時演說的感言」(續) (豪)

一九二〇 九 十三

(子)這回美國的參加歐戰他的單純主義就是說爲「人道正義戰」他這種主義一宣布了之後居然不出兩個星期全國都響應了這是什麽緣故呢?這就是他們全國人民的普通知識所換一句話說就是他們「普及運動」的工夫到家

(丑)還有一個反面的証據這就是我們中國去年的「五四運動」我們五年的運動單就學生方面講不知犧牲了多少的精神多少的時間其結果就群衆運動的精神一點看起來局局挨得一個不完全的罷工罷市然而這種罷工罷市就我們這局中人看起來還是學生拉着商人工人玩把戲對于工商人的本身始終還是莫名其妙

就以上兩個例子看將起來就可見這「普及運動」的緊要了

(乙)再就現今中國的現狀論單去作「向上事業」而不去做「普及運動」是不中用的我國的教育狀況現在還沒有什麽精密的統計詳細的調查不過就我個人所見就可以供給我們很好的一個左證了我的家鄉是在浙江省中心地的一個山村莊裡浙江的文化據一般人的公論在我國總算是比較別的地方較高一點然而已經是妙不可言了我回到家鄉的時候往往有許多農民問我現在還是宣統皇帝坐江山麽也有比較好一點的就問我現在還是黎元洪作總統麽你看對於這樣的人民程度想要和他們講什麽主義甚麽文化豈不是痴人說夢麽〇(所以我常說要是不先把中國一般的普通知識增進即令叫威爾遜來作我們的總統叫克里孟梭來作我們的國務總理還是這一個中國)

結 論

我國數千年來的談政治的談學術的都是抱定了一個「民可使由之不可使知之」的大秘訣而對於「古之學者爲己今之學者爲人」看作一種莫大的羞恥這雖是由於數千年來的舊思想和舊環境所陶養而成然而受遺祇知一方面「向上」不知地方面「普及」的影響也是不少所以我們不講文化運動則已要講文化運動還是要抱定一方面作(向上)的事業!一方面作(普及)的運動的宗旨那末才可以收一點的微效呢

還有一層要鄭重聲明的就是…我並不是反對作(提高)事業…不過千萬不可拋開(普及)運動來立譽所以對於現今各方面正在積極進行的平民教育啦通俗演講啦種種的(普及)運動還是希望大家要本着初衷繼續進行才好我是向我不會做文章的更沒有做過公布的文章不過因爲胡適之先生的話是在我們青年界中是很有效力的深恐大家聽了他的話發生了誤會…所以亂雜寫了一篇感言以供一得之見至於是否有當還要請大家

本日實價　金票
倫敦銀塊六〇片四分二數二
上海銀塊
九月廿五日限　十月十日限
一,六八七〇　一,二二三,六三〇　一,二二二,三四〇　一,六八八,五五〇　一,六六八,八六〇
豫報
日平均　五一度八　之最高　六六度二　溫最低　三八度五

神皋雜俎（本欄歡迎投稿）

小說

警世小說　落溷記（五八）

儒丐著　禁轉載

圓樓聽了他這句話。已然有點冒火。他在家當小姐時。眞是說一不二。誰敢不由着他。如今見少俠這樣說話。簡直有點三輕子。那能沒氣。但是看在自由戀愛的分上。也不便反目。只得納着氣說。這教員你去當不了。作點別的事也可。什麼公司報館。都是人應當作的事。你不常與我說。從今往後。須要在社會上作個人。不能屈服家庭專制積威以下。如今你我雙雙都得了自由。不去在社會上作個人。更待何時。公司買賣。是講求商業的去處。我們理應到那裡去作事。振興商業。啓發商人的知識。那纔不愧是社會上一個人呢。不然你就該到報館裡當一名記者。也可以發揮自已的主義。輸入新思想。這更是作人的本務了。你若在家自閒着。這當管不過。如何能作人呢。少俠聽了。給笑道。我謝謝你的厚意。你則許我的程度。也未免太高了。你教我往公司商號去作執事。可惜我不是商業專門。我二十多歲了。跟珠算還不會打。誰要我這廢物呢。若說在報社裡當記者。中國最麻煩的文字。不用說教我去作文章。便是那洋字。我認識的也有限。白話文。新符號。我雖然學了幾日。但是這不能成篇。寫不到一百字。腕子累的生疼。這樣能耐。如何敢入報館呢。圓樓聽到此間。由不得不氣。不知不覺的。把他那嬌豔的臉兒。綳的板板的。向少俠說。你這也不成。那也不幹。你究竟會什麼。你從前怎樣跟我說來着。難道你的能耐。都在嘴上哪。不成。少俠說。如今誰不會。嘴上的能耐。如今當止我一個。你要打算在我身上求眞才實學。那算你瞎了眼了。圓樓聽罷。氣極而哭。不覺的高聲說道。我早知你是這樣一個人。我爲什麼犧牲一切。隨你出來。如今你不去作人。却來跟我胡攪。說罷。嗚咽不止。少俠見了。冷笑說。你後悔了。我還後悔呢。難道說是我找你去了。你不樂意跟我走。我能強拉你走嗎。如今沒了錢。却教我外面去作人。難道你不是人嗎。你爲什麼不去作人去。打算竟吃男人。我們講新思想的。却不要這樣廢物老婆。你也須趁早打個主意。在社會上作起人來。然後我纔能作人呢。（未完）

抵得爾半君的表（二）

法國香爾斯曼賽特著　潘德霖譯意

巡警視察以後。說道。

這是不錯的。你兩個跟我到官署那裏去罷。

抵得爾米君聞言叫道。

歡迎之至。

胖人說道。糟糕。我還要進城吃晚飯。…細而又加一句話道。幸而署要只有兩小路。看來這個人。對于這區是熟習的了。果然警署只有兩小路道。

恰好署官在署。

署官看見了胖人。殷勤著說道。阿呀。你來啦。布瓦絲先生。

這人答道。你看眞巧阿。我的好朋友。我今天晚上要在你的鄰居裏依從夫婦家中吃晚飯。

署官叫道。我也要去。這眞巧呀。我請你屈體坐下。

抵得爾米君獨自站著。很驚異。

署官說道。我親愛的布瓦絲先生。來訪有何見教。

布瓦絲答道。這個人他們直告我偷了他的表及表鍊兒。

署官大笑道。哦哦。哦哦哦。

員司及巡警也仿效著道。哦哦哦。

抵得爾米君覺得不安。

他辯道。我不曾這樣說。我說在先生身上一個表。是我被人偷去的。已經一個月了。

署官反而來說道。

果然。這自然是不同的了。但是你的訴訟是不存在效力。布瓦絲先生是我們一個最欽敬的商家。使我很爲難。判他是…是一個…致我怎樣說。…是一個普通抓手。

笑聲幾乎又起。布瓦絲先生鄭重着用手勢正住了。他方在他衣袋中摸一下道。

我多謝署官先生。對於我的論調。偶然之事。正是使我祈禱。請看發票。可以判証。我曾經買過這個表。有兩個禮拜。在阿麥路街我的熟表舖內。

他送發票於署官。署官照例在紙上一瞥之後。就恭恭敬敬送還他。布瓦絲問道。怎麼樣。

署官答。先生是合法的了。…

抵得爾米說。哦。

署官說。完全合法。…（未完）

著作

▲黑龍江通志叙例（金梁撰）

盛京通志。創自乾隆。奉天爲主。兼及吉黑。光緒辛卯。始修吉志。記述有法。讀者稱善。唯黑龍江舊闕志乘。文獻無徵。實艱攷證。今擬纂修。先爲發凡。統分十類。各繫子目。序例圖說。冠於編首。餘文錢記。繫於簡末。原擬記載。斷自辛亥。國制既變。史例宜然。然壬癸後。興革尤多。改道設治。今昔頓異。咨付開文。亦非徵實。凡所叙述。遂有詳畧。隨時變通。要皆從已。擬名備志。聊當長編。後之作者。或有取焉。

省以志稱。國以史著。其名雖異。其實則同。各省方志。古今大事。畧而不載。殊有未盡。古志紀事。實仿臨安。提綱挈領。至若要删。分代編年。斯可取也。今志大事。分歸上下。一曰歷代。一曰清代。編年紀事。史法所存。大事志第一。

范氏吳郡。王氏姑蘇。均首沿革。知所當務。輿地之說。沿革不明。山川人物。無不謬誤。黑省邊陲。昔同荒服。古今沿革。殊妙攷據。既立專門。用昭所重。擬分二目。以道爲綱。曰沿革表。曰沿革攷。分條引證。各加案語。源流分合。指掌瞭明。沿革志第二。

方志所起。本仿圖經。要其本旨。實惟輿地。今擬志地。分目爲五。一曰疆域。詳誌郡邑邊要國界。附表經緯。二曰山川。附表水道。三曰建置。分載城津、官宇、祠祭、並攷古蹟。四日氣候。分記節令、風雨寒暑。各爲分表。五曰風俗。詳攷禮俗民族方言。著其畧焉。輿地志第五。（未完）

筆記

芸閣雜集（劉子文）

▲五顯財神

北京琉璃廠北。有五顯財神廟。神像魁峨。建于明代。工程雖不浩大。而窮極華麗。說者謂廣東有周氏夫婦者。年逾古稀。兒卒媳去。遺孫在襁褓中。而家徒四壁。無儋石之儲。窮困已極。呱呱者啼泣竟日。聞者酸鼻。翁爲人傭。因其老。無顧之者。僅拾糞售貲。藉以餬口。惟翁性慈善。稍有盈餘。輒施諸乞者。因而拮据日甚。會淫雨連朝。翁餓不能舉薪。時夜已深。雨如傾盆。夫婦枵腹仰屋。牛衣對泣而已。忽有壯士五人。各負布袋。忽如風火。破門而入。傾擲于地。作鏗鏘聲。視之黃白纍纍。急欲問之。而壯士杳矣。嫗吒之曰。可恐財非福也。終不若守此清貧。可遺災害。遂掘地瘞埋之。仍勤勞自給。後孫長爲大賈。事祖孝。二老臨終時。乃告之。遂成大富。迄五顯財神廟焉。

品花

▲贈鐵嶺名花劉翠喜（渤海釣徒）

倏淹留鐵嶺。倏而月矣。粉白黛綠。涉臆殆遍。稍當意者。惟双月劉翠喜耳。校書字紫卿。十九歲。家通州。蕙心紈質。淡秀天然。祇以貧故。流落樂籍。伶仃弱女。久困風塵。非所願也。每與談及身世。輒不勝其唏噓。嗟嗟。同是天涯淪落人。相逢何必曾相識。紅粉飄零。青衫淚跡。古今傷心人。豈獨一江州司馬耶。而走也。躊躇中年。若花枝路。心似秋虹之火。即深夜而猶自煎。愁如大海之波。雖終古而莫能息。毀容路路。誰加青眼看人。落拓天涯。賴得紅顏知己。擬訓似我。慰藉殷勤。其亦遊子秋風中一線樂趣乎。詎意水深鴻鳥。聚散無常。別鳳離鸞。悲懷成恨。一聲河滿子。双淚落君前。余何人斯。能勿黯然。率歌俚句。聊誌感懷。

前世瑤池第一仙。合應小劫謫情天。春風秋月等閒度。已到紅塵十九年。

一去通州幾度秋。十三十四學風流。霜天繫袖誰憐惜。冷落琵琶淚水頭。

領袖河陽一縣花。美名傳遍海天涯。娉婷不耐風塵苦。回首燕雲總憶家。

紅裙翠帶漾微闌。三面欄干倚遍時。小院無人花寂寂。誰家玉笛動秋思。

盧家少婦雙無雙。半捲珠簾坐小窗。鐵馬不堪風共語。夜涼如水暗秋缸。

淺碧濃煙籠晚霞。笑聲小燕落窗紗。西風半臂新添冷。不耐深更待月華。

水剪双眸柳作腰。風鬟雲鬢不勝嬌。年年容易秋光老。舊恨新愁總未消。

雲光百朵髻堆鴉。小坐焚香儘影斜。有約不來過夜半。凄清凉月透窗紗。

翠屏金鏡眼朝慵。打起呢喃双燕飛。夢裡蕭郎見不得。相思減盡舊腰圍。

鬢暈双鬟月籠煙。[illegible]愁人憐。寒庭夜永蟲聲急。腸斷西風廿五弦。

天涯十載困風塵。覓鏡羞看短鬢新。不敢樽前訴別緒。知卿也是斷腸人。

一聲河滿可如何。紅豆紛紛別淚多。臭怨兒難離別易。双星亦自隔銀河。

爲雨爲雲魂夢中。朝朝遺恨宋家東。飢無青鳥傳消息。祇盼遼天有去鴻。

一曲陽關淚自濟。勞勞亭畔兒離還。臨歧記得叮嚀語。此去休登大別山。

三更枯葉下空庭。孤客蕭窗一燭青。瀟瑟秋風秋雨夜。憐他弱質乖亭亭。

連漏無聲雁有聲。一般淪落最關情。寒砧冷月離人淚。瘦似秋山祇爲卿。

閨風伏雨幾人愁。夢斷紅樓十二樓。鐵冷孤衾眠不穩。聽殘更鼓思悠悠。

追思往事惜蹉跎。離得翠娘一曲歌。風雨文園病司馬。落花深處怨聲多。

三生杜牧風情減。巫峽湘江夢見之。一自分飛作勞燕。秋花秋月笑相思。

嘔殘心血寫相思。紅豆江南花落時。生就癡頑資不了。夙將双鬢欲成絲。

文苑

▲己未六月同內子携驥驥遊萬生園小憩幽風堂（戴常熙）

名園休假趁晴融。妻子偏能異地同。紅藕深池看漾日。碧梧窩館坐迴風。西山香閣明霞外。北海浮圖晚霽中。十里軟塵飛不起。馬龍車水戲輕鴻。

▲送月姍夫人携驥東歸

蘊籍裙釵倚鵑裝。歸計丸熊費討量。文字起詮託子姓。瀟瀟囑汝奉姑嫜。兩京分手心相印。千里將離淚奪眶。明日東關楊柳月。久勞慈母倚閭望。

▲庚申上巳後四日同際郇友玄約馬孔揚王景仙應善以白日周顏紫茗赴萬壽山修禊邂逅秦之銘暨飛瓊姊妹因留影誌趣園以誌其盛

湖山佳麗遣幽尋。俊侶追隨愜素襟。彩袖紅顏[illegible]趣。聞飛瀑奏清琴。故宮啼鳥驚呼老。樹呼龍吊古今。國蘂不來春已莫。王孫門外[illegible]花深。禊事風柔日亦妍。巾幘雜沓映飲缸。淪漪湖水鷗心碧。寂寞宮花憔悴翠。夢眞蘇州千古事（山館有蘇州街爲高宗時所建今已一片瓦礫矣）臺中孤島六朝天。斜陽一角排雲殿。門外於今許繫船。

雜報

△奉天▽

副官長墮馬摔傷

陸軍二十七師司令部副官長陳銘安日前帶同差弁乘馬赴北大營監視修築營房工程行至大北關上頭某鐵匠爐門首因該爐櫃夥出外倒灰一時灰塵飛揚馬即驚竄遂將陳副官長由馬上墜地將胳膊摔傷抬往小河沿施醫院診治並將該鐵爐櫃夥送警署看押云

演戲酬神續誌（勝）

今春天旱張使曾率各官長祈雨如響斯應例應酬恩以答神庥乃因政務棘雜未暇顧及今秋收將成預備在風雨臺關帝廟前搭棚演戲五天其情形已誌昨報茲悉確定舊曆本月十三日開演目下經營小商業者紛紛佔地以備營業云

捕獲烟戶六家（忠）

省城中開設煙館者爲數甚夥尤以平康附近爲最多日昨第四署捕獲專以開設煙館爲業之張與五高老西陳紹唐及林姓姚姓等六家即此可知奉省烟禁之難以肅清焉

兵士投井遇救（勝）

日前小東關下頭王榮園東首突有某營兵士往該榮園井口探望繼而跳入井中被園主瞥見令園役將該兵撈出問其因何投井該兵云現距中秋節近外債甚多無法償還後經園主將該兵送回本營云

盤詰奸宄（勝）

日昨下午七鐘餘有某機關偵探二名在小西邊門外見有形跡可疑者一人當即攔住向其盤詰因言語支吾遂由腰中搜出違禁物若干帶署訊究云

斥革兵士（便）

東關第四軍械分廠內之護衛兵楊某因偷竊槍械爲該管連長所悉報告副官立責軍棍一千並斥革後經陶廠長知其底蘊以該副官事前失察大加譴責云

無主女屍（便）

城北甞家林子西胡家墳頭之樹上昨有自縊女屍一名該管警察當報告地方廳檢驗該屍頗爲年輕身穿藍布衣內著細衣其抹胸亦係綢製的下穿藍布和白綢腰帶惟無屍主驗其確係生前自縊遂令該村正備棺掩埋云

爭風打架（忠）

工夫市一帶暗娼雲集致爭風鬥毆者時有所聞日（十七日）午後一鐘許有苦工某甲在某姓暗娼處行其好事突有虎而冠者四名闖入即暴生情波翻醋海當用皮帶將某甲痛打復將暗娼某氏批頰數下旋即罵詈而去查該處爲目睽睽之地竟有此等不堪聞見之事自命爲維持風化保衛治安之警察茁竟充耳不聞也（廳）

因病誤事

二十七師輜重營二連兵士曹某因患精神病貽誤軍務當被斥退（十七日）乘坐洋車至軍署東邊病又復發將車錢給予他去彼將行李一個提包一個內有小洋十元金鐲一個遺在地下經警察覺見送知該營長官領取云（便）

運到煙土

近來日站警務署止禁雅片之令異常嚴厲故一般販運煙土者均行歇業以致市面之土幾于斷絕禍顧轉執事白瑞清以爲有機可乘若此時販運煙土貨可居奇利能倍蓰故于冒禁令于日昨（十六日）由吉林五站運到煙土二百餘斤云（蜜）

早婚流弊

大西關廣泉通胡同住有傅子符者家道小康僅有一子現年十四娶閻姓女爲妻過門已有年餘該氏素嫌其婿年穉不時口角昨日午後因出外串門大起衝突該氏遂起退婚之念秘託某律師代爲起訴事爲阿翁所聞當往閻家理論大事爭鬧双方遂摑赴地方廳喊控云（巧）

霜始降

據觀測所消息昨十七日晨天時嚴寒早野間已見微霜今年降霜之期較去年早二十七日較平時早十七日晚種禾稼恐不免受幾許影響矣

△長春▽

野鼠爲災

近來各地旱潦爲災農民困已不堪其苦詎長春西北鄉四區地方忽又發現鼠災其形均屬寸餘將熟之高粱無不子粒食盡計數甚多無論十餘八餘之地轉瞬盡粒無存人以火槍驅之始歸天蕊地而去說者謂時至今日鼠亦爲災吾民將何以堪耶

庸醫殺人

本埠醫士全經警廳考試以免庸醫誤人民亦應共知不得旨將肩從茲聞昨有西南門外竇姓家川官帖兩千吊由老市場請去一位王醫生爲其次子醫治腳疾該醫即用刀將病腳割去敷設藥料後則并不服藥竇氏子痛極火起毒氣歸心而死矣

△大連▽

煤毒傷人

大連伏見台燒餅舖王某係山東青州府人于去歲按其妻來連在該處經營甚爲順利詎本月十五日晚間燒餅爐用煤封口煤毒冒出將夫妻二人同薰斃天明經人報告派出所檢驗即行掩埋云

和氣生財

大連小崗子日新街十番地東順利雜貨舖自開幕以來顧見發展該主人對于各商家來往川換信用卓著對于主顧非常和藹以故人謂該號和氣生財云

△開原▽

斥革僱員

縣知事文鐘瀛自任職伊始對于行政司法積極整頓所用人員前會考試裁汰兩科僱員十餘名以免濫竽充數茲又查有行政科僱員田雅亭李瑞青司法科僱員關某均因服務不力一併斥革以重公務而儆效尤云

因姦兆禍

本城關帝廟西巷陳蘇氏徐娘半老風韻猶存前與李某姘度有年日昨該氏素識之馮某央求親欵並謂囊有餘錢該氏允之事被李某窺破暗藏利刃將陳蘇氏砍傷數時值昏夜未辨輕重李某又自砍十一刀血流如注經人報告警察查驗馮某乘隙潛逃當將本夫陳某傳押候訊云

△四平街▽

神社盛況

昨十五日爲日本神社大祭特在中央大路高搭五彩電燈牌樓懸掛國旗馬路兩旁排有花草各商號門首送有路燈工商各界操辦各國軍人及料理組合會萬花船并邀中日妓女一百餘名是日早九時至花園神社獻祭演唱神戲鼓樂喧天日西沉後燈光照耀蜜如星火並在富士茶園演戲三夜自八時起至晚一時始各興盡而散云

△錦縣▽

大放光明

本埠電燈開辦二年之久雖經農商各界贊成燈光尚嫌暗小推原其故實由用燈家過多鍋爐機器微小有以致之今春廠長徐子聘有鑒于此特派專員由上海購來大鍋爐機器從新修理按設電機日前竣工昨十五日大放光明所有本埠各街路燈及商家住戶安設之電燈較前明亮多多矣聞未安設電燈之家無不爭先安設將來該燈之發達詎可限量耶

庸醫誤人

錦縣東門外路南住戶王少洲係無賴之徒人所皆知竟于今春開一藥房名曰專治花柳但王不明醫術專以成方賣藥倘或對症尚無性命之虞否則妄用成方關係人命甚非淺鮮似此庸醫有管理者曷弗取締以重民命耶

△西安▽

解審行竊車戶

邑南梨樹鄉小城子溝居民包青王王振舉等家有大車數輛專運糧石及坐客往孫家站爲業該車戶等前往坐客趙連科赴孫家台行至開原縣城附近因翻車之故趙某衣包被竊經趙某在開原縣報案該縣署及警察調査所失之物爲現票洋二千餘元均照衣服等項該車戶等與此案確有關係因包王等住居西安故開原知事將此案備文咨交西安縣署就近傳訊該知事以案關刑事又係咨案特將該車戶等傳訊包王等確認趙某衣包內有票洋地照衣服等物不諱然皆不認其竊取張承審以包王等如此狡猾詳加研訊經趙連科呈請將該車戶等解往開原縣在發生行竊地點辦理以便調查該車戶等行竊之事實安邑縣署據此已將包王等解往開原訊問云

△台安▽

秋季祀孔

本月十六日爲秋季祀孔之日楊知事先令勸學所長郭紹分預備典禮當經郭所長遵照前規預備牛一羊一豬一並通知本邑各校編制樂舞生屆時齊集文廟前行三跪九叩禮一時鼓號齊鳴頗爲盛典云

秋收有望

台境春夏雨水稀少匪旱已極一般農民頗有憂色幸入伏後雨水調和四野田苗勃然而興近來五穀結實甚屬豐稔故人民莫不喜形于色咸謂秋收有望云

△梨樹▽

匪人路劫

梨樹南二十餘里四平街驛北十餘里三道林子由站來鶴車七輛行至該處突遇步匪七名各持手槍將車攔住共搶去金銀奉票約七千元之譜據聞坐客中某金礦之總辦商務會副經理暨各號商攸關損失甚鉅現已來縣稟案飭警尾追能否弋獲尚未可知

收發已矣

梨樹縣公署收發員黃某日前染病昇往四平街投某醫院調治奈病重服藥罔效竟于日昨溘然長逝尹知事親往收殮後淨厝于某處嗣後再行搬運云

△農安▽

煙犯累人

農安警察所稽査張子廣張實臣等四人日前（十一日）據人報告謂本城小南門裡住戶丁樹倫販賣煙土並開燈供客該稽査據報前往丁家調査適丁某正吸鴉片當場拘得人犯贓証併由櫃內起出大包煙土卅四兩一併帶所聞自是日十二鐘將烟犯暫交保安步隊看管不悉因何延至翌晨未上報告該犯乘看管不備竟自潛逃追緝知覺四處搜捕杳如黃鶴縣所長正辦交解之際添此物議焦灼萬分責成稽査因循不報并疑看管人有賄放情事遂將該稽査看役等及烟犯之兄丁樹純一併送縣按法懲辦云

所長易委

農安警察所所長滕起富到差數月毫無過失不知因何調省遺席以前充警官之劉芸亭補充聞據知者謂滕所長係吉林前省長徐鼐霖之私人茲徐已免職滕不免受其影響然賦否莫敢妄臆所聞如是耳

△中東鐵▽

巡官易人

警察第三區第三分駐所（寬王驛子）巡官陳耀昌因事請假遣缺經代理局長關文奎派委稽查楊海森接充日前（七號）至所視事將來該所必有一番起色也

挽留區官

區官馬西山于日昨（十號）接縣警所公函暫行調所另有差委惟馬君蒞職以來矢勤矢慎整頓警務不遺餘力對于街市公益之事無不先行提倡故人民口碑載今道聞馬君有調委之說特集合數十人至商務會要求會長李相忱赴縣挽留能否照准尚未可知

△安達▽

查獲巨匪

本縣警察所長楊玉山前日帶領馬弁郭恩普巡長王殿甲等梭巡街市在西街査獲行跡可疑之甲乙二人當加盤詰言語支離遂帶所訊問據甲供姓翁名連生綽號賽江龍乙供姓劉名文意等號串江龍曾在拜泉等處結夥強搶供情不諱並在該匪寓處起獲全鞍馬三匹手槍二枝該所得供後將人馬一併解縣署法辦矣送轉解

△拜泉▽

負債潛逃

本邑八雜市德盛園執事張奎武近因生意懲條賠累甚鉅每日債主盈門難多方挪塞究不能度此難關不得已竟于日昨私行潛逃一般債權人聞之莫不垂頭喪氣云

有碍交通

邑八雜市北首富川醫院門前左右向稱臟穢之區雖經警所時加掃除第該醫院左右究未達到交通便利之目的故往來車輛暨一般行人由此經過者莫不噴有煩言推厥原因實由于該處左近人民不講衛生及不能修築之致耳

自由論壇（歡迎）（投稿）

▲對於爭自由宣言之感想（續）

當時便想作篇爭自由的文字附和宣言一下手以期鼓我自由之專制賊稍有戒心也知極嚴的束縛最苦的刑罰而歷代昏暴之奴隸有不願受者後來詳細一想甚自覺其不然果然則落水熱則沸不期然而然不期至而至使未及其程度而強行焉恐不但無益又反害之久處範中之爲囚一旦使其凌空一翔雖鶼翮振弱終恐有隕越之與以奴隸成性人之自由權而爲奴隸者必將無由措其手足嗚呼自由自由無可代價無可倫比極精緻極純潔者也人生最高極上之幸福也鐵血之結晶體也不由萬艱辛千困苦中得來雖薰沐禮膜以界之亦決不覺其爲樂甚且譁辦推却而莫之受也專制之毒留於心目間雖瀰西江之水亦不易滌盡之廓清之豈謂空言爭之便可享得也我亦不自由之奴隸中之一而熱心自由者聞此其必將我詬爲附和專制之賊姑不與之辨論仲其說設論一範圍其中容有若干同一成方成圓相等之部分有定界有定數設此漲則彼必縮此縮而彼必漲決無漲而不縮縮而不漲之理亦決無不縮而漲不漲而縮之理言自由權者其類是乎不自貴其縮而責人之漲則妄恨專制之毒不自求其漲而求人之縮則宣言爭之含本治標恕已責人皆不可也

▲奇災　北方赤地千里誠爲絕無僅有之奇災北當局籌備賑濟不得謂非殺盡關災民多至二千萬較之全國人國總額已達二十分之一此等重大災情非有一根本計劃決不足以救人道而彌隱患使仍循例敷衍一如尋常辦法或不幸危機觸發則不僅一災賑問題矣（浪）

▲乞賑　北方災區南北二千里東西千五百里災民總數二千萬佔全國人口二十分之一賑欵須需二萬萬幾及國家歲入之半誠古今未有之奇災也據東電北政府將設賑務督辦設審賑委員會辦急賑獎券籌賑務借欵自表能否真心辦賑猶爲第二問題也吾人于此謹代表二千萬饑餓待死之同胞乞各界慨解仁囊更願一般提倡「愛群」「利他」者有以表現其主張（平）

奉天德慶增神效補天丹

本號神效補天丹創製前淸道光年間迄今百有餘載久已各省馳名 其銷之廣自不待言乃近數年來紙幣迭次毛荒百物騰貴若照原價出售長此以往實屬折本難當而且是丹藥料眞成配合得當所治諸症無不奏效如神若因藥料昂貴驟行省工減料不特有悞賜顧諸君 即於銷售前途亦大有妨碍故敝決不爲此無奈僅以少事增漲籍免折本之虞惟希見原是幸原定價奉大洋貳圓四角 今於夏曆八月十五日起改定每斤瀋市小洋票叁圓貳角言無二價 寄葯郵費在外諸君如購者賞函祈將葯資郵費一併擲下必遵照寄不悞茲將所治諸症詳列於左

此葯專治先天不足後天虧損諸虛百損五勞七傷脾腎兩虧飲食無味四肢困倦精骨酸軟面黃肌瘦咳嗽虛喘瑱精補髓腎囊潮濕常出凉汗强腰壯骨大補下元 長陽種子煖丹田壯元陽滋補下元之神葯也

各城代理處

上海德慶元	吉林省 德慶祥	長春 德慶鈺	寧安縣 德慶福	湖蘭縣 德慶長	梨樹縣 德慶亨
	四平街驛 德慶興	郭家店驛 德慶隆	范家屯 德慶和	八面城 德慶同	鄭家屯 德慶會
	朝陽鎭 德慶通	輝南縣 德慶厚	通遼鎭 德慶豐	蜜山縣 德慶東	佳木斯 德慶宏
	武安縣 德茂恒	新民縣 允記	遼陽 增發鈺	西安縣 德慶和	安東 德慶元
	三姓 德慶昌	開原驛 元豐隆內德慶元	河南省 西大街 德慶恒	哈爾賓 道外 振源祥	營口 恒利德內德慶元

△葠茸虎骨延壽酒▽

此酒專治氣血兩虧遠年 近日腰腿疼痛半身不隨口眼歪斜左癱右瘓手足麻木甚至臥床不起久近作痛此酒善能舒筋活血强腰壯骨婦人經脈不調乾血痨傷子宮寒冷久不受孕以及虛勞等症並皆治之其效如神常服者有延年益壽長生不老之功每服五錢日飲一次婦人童子老弱者僅服三四錢朝服晚效病輕者一服病重者數服全愈誠有起死回生之力每瓶定價奉小洋壹圓六角每兩二角五分言無二價應此症者請購服之方知所言不謬也

本號開設奉天小北關白塔寺東邊 德慶增主人謹啓

朝鮮銀行

朝鮮京城南大門通

資本金 八千萬元

振替貯金口座 京城三三三番

現已收入資本金五千萬元

積立金七百六十五萬元

本行辦理存款貸資滙兌貼現並買賣金塊銀塊其他一般銀行業務
又本行執行並在朝鮮滿洲和參威管理金庫事務

總裁 美濃部俊吉

◀分行及出張所▶

日本東京、大阪、神戶、下關
朝鮮釜山、大邱、仁川、平壤、鎭南浦、元山、群山、木浦、羅南、清津、會寧、
滿洲、大連、旅順、營口、遼陽、奉天、奉天新市街、鐵嶺、
東三省 開原、四平街、鄭家屯、長春、吉林、安東縣、龍井村、哈爾濱、傅家甸、
中國本部 上海、靑島、天津、濟南、
俄領 海參威、（貨幣交換所）、尼拉戈夫勒斯克、哈巴羅斯克、
美國、紐約、
此外於倫敦巴黎及內外樞要之地均有匯兌代辦處分行及出張所

孫家台分社啓事

啓者敝分社經理兼訪員張際昌君前因鄙人在奉天驛設立出張所委任張君爲經理員由是所有分社事務鄙人自行經理現因奉驛出張所撤銷仍委張君爲敝分社經理兼訪員各界諸君如有欲訂閱本報及刊登廣告者祈逕至敝分社與張君接洽可也

盛京時報孫家台分社主任佟竹令信 謹啓

公益公司

撫順塊煤 撫臺煤 奉天小西關大街 公益公司 電話日四五四番 中七號 煤廠 日三七四番

救我復生

余於去歲在開偶染梅毒之症初起不以爲意漸變內症小便時疼痛帶血瘀如針刺腎囊脹悶數日後加劇既而傳至龜頭腫爛不能動轉界及週身又[illegible]功效七日全愈乃經三個月後病症復發據又打葯針一數日全愈及兩月後其病又犯遂又往[illegible]針三次不次竟毫無功效不但前症患犯而更加[illegible]倍究終日憂悶無可如何乃忽聞友人談及奉天英美藥房門外科大精花柳一門醫術出奇神效第一余即往求治上吃三種之藥一二日其痛立止又服搜毒水七日拔毒化毒腥水由大小便排洩之毒氣自散不數日其病全愈矣伏思余所得惡疾已成不治之症幸逢先生妙手完全治愈無以報德謹登報鳴謝耳 ○英美藥房開設在奉天大西關小頭

○報恩人安東縣永發祥執事人李連升謹啓

老福順堂廣告

總號開設奉天南關

頭痛藥 治偏正頭痛保管藥到病除每袋五角
睡藥 治夜不成眠功能安神穩睡每袋八角
癬疥水 治諸般癬疥及一切皮膚病每瓶四角
健胃散 治消化不良功能健胃消食每袋四角
咳嗽藥 治勞傷咳嗽功能淸肺止咳每盒八角
感冒藥 功能淸熱發汗每袋二角
脚氣水 治乾濕脚氣小瓶價四角
牙痛水 治風火蟲牙每瓶價五角
胃痛散 治肝胃氣痛每袋價二角
大補血 治虧血各症每瓶價一圓
祛痰散 治痰涎壅塞每袋價五角
瀉痢散 治日久瀉痢每袋價三角
甘露藥酒 治風寒麻木每瓶價一元
瘡毒藥膏 治一切瘡症每盒價四角
筋骨疼藥 治全身筋骨痛每袋四角
小兒驚風散 治抽搐夜驚每袋價三角
吐血藥 治勞傷吐血每袋價五角
退瘧散 治寒熱瘧疾每袋價三角
小兒消積散 治腸胃各病每袋價三角
治痔藥膏 治內外兩痔每盒價一元
通明眼藥 治暴發火眼每瓶價五角
虎骨熊油膏 舒筋活血大張六角小張四角
利水消腫藥 功能利水又可消腫每袋五角
淸胃化積丸 治肚腹積聚各症每盒價六角
殺蟲散 能殺腸胃寄生蟲每袋一角半
消毒丸 功能淸血消毒每袋定價四角
淋濁丸 治五淋白濁各症每袋價五角
梅毒丸 治楊梅下疳等症每袋價六角
瀉下藥 功能催瀉淸潔腸胃每袋二角
理血健腎丸 治腎虛腸痿等症每打十三元
甯坤至寶丸 婦女月經不調子宮各病每匣二元
參茸百補丸 治氣虛身弱小匣價二元五角

本藥房爲應酬遠地病者起見凡有關於病症之症狀無不竭誠奉復但男女年齡及其病狀務請詳言以便斷定病名酌擬方藥●●本藥房爲便利遠地購主起見凡欲購某種藥品均可隨時寄奉但藥價須先惠賜不通匯兌之處郵票代價亦可●●本藥房特印製藥目錄本堂所有各藥之功效及價目均各詳載函索即寄●●本藥房爲推廣銷路起見添招經理處有願經理者須在奉天城裡求有相當商號從中擔保者僅可以現欵批發但將來離銷之劑藥仍准退回還錢

吸煙成癮且患腹瀉痢疾舊症

韋廉士大醫生紅色補丸曾著奇功於緬甸吸食鴉片爲害最烈一經成癮則身體軟弱精神困憊欲戒除之百病蠭出有志難以竟成然而已有多人曾吸烟成癮腦疲血枯服用韋廉士大醫生紅色補丸使其精力復原得脫離煙癮之苦者已不知凡幾矣此無他乃是由是丸强健血液之功驅除血毒故脫此煙癮也緬甸仰光丘榮光先生乃是廣東韶州府人也吸烟成癮已歷多年且患有腹瀉痢疾舊症然而於六個月前曾經服用韋廉士大醫生紅色補丸非但瀉止痢愈宿疾全消更且脫離鴉片煙癮矣丘君旅居安公埠升尺街二十五號門牌設西式成衣舖其自述云

鄙人於四年前曾患腹瀉漸漸沉重成爲痢疾舊症且便血甚多致血氣衰弱面無血色胃口甚劣週身疼痛夜不安睡睡中惡夢頻多身體疲弱不堪難以舉步鄙人軟弱一至於此因慮生命之故精神更形困憊屢服華醫藥方毫不見效及余友勸余試服韋廉士大醫生紅色補丸成可有效於萬一余亦疑心參半詎料一經試服旋即見效胃納增進週身疼痛逐漸輕減大便漸有次序瀉血亦止神倦服用夜能安眠及早晨興起精神暢適日間辦事大有興趣身體重量及精力日漸增加及至身體十分强壯諸恙全消而後已此後身壯力健精神充足煙癮全消莫樂無比皆韋廉士大醫生紅色補丸之奇功也天下馳名補血健腦之聖藥韋廉士大醫生紅色補丸凡經售西藥者均有出售或直由上海四川路九十六號韋廉士醫生藥局函購每一瓶英洋一元五角每六瓶英洋八元郵力在內

此書奉送閣下 精美衛生小書名曰延齡妙術如欲索取即須寄一明信片至以上所列地址原班郵送一本可也

東三省總經理 牛莊 源來盛

此小兒曾患寒熱及體量減輕服用嬰孩自己藥片得獲治愈

世上無他藥能如嬰孩靈藥片之效驗神速也在爲父母者得心應手乃是英國通用小孩靈藥也此藥片專治嬰孩胃不消化 大便祕結 肚痛腸風 腹瀉痢疾 身體寒熱 出牙各症以及蛔蟲等患即如安徽亳州穀寅第三路步隊十四營文案首瑞民君來函云鄙人小兒十八個月失奶進以代乳粉餅干各物由二月胃口失和不思飲食 面黃肌瘦皮膚兼作微熱閱報端見貴局之嬰孩自己藥片 能治小兒一切病症遂由郵局函購一瓶令小兒服之頗著功效此誠小兒之靈丹也望養育小兒者注意焉如 鄉崗無從 購買嬰孩自己藥片請即寄郵票大洋六角至上海四川路九十六號韋廉士醫生藥局函購原班郵奉一瓶可也郵力在內

煤炭

奉天小西關 東亞公司 煤局 電話一七八

奉天新市街 各樣煤 義昌號 電話日七四五番

奉天小西門 撫順塊煤 撫臺塊煤 寶榮公司 電話日二一五番 中五五號 煤廠

牛心臺無煙煤 三有公司 電話日二四三番 中二〇〇號

奉天小西關 各樣煤炭 一概俱全 南滿公司 電話日五二六番 中五一六號

下痢腹痛之良藥將＜ヘルプ＞爲第一

凡肚腹不舒服的時候兒得要快試一試

前日本宮內省侍醫 柏村博士創製

＜ヘルプ＞

專治下痢腹痛之諸症

恢復腸胃之健全

定價
二十錢
三十錢
衣兜型 携帶用 五十錢
德用 一圓
二圓五十錢

下痢病

此病多因食物不化及黴菌作用故止瀉之藥不可不有消化與殺菌力之藥劑此最近醫學界之定論也
●然而從來各家所賣之藥多用單純之止痢劑對於消化與殺菌則無注意者
●柏村博士創製之ヘルプ（海兒補）即考察是等缺點以配製者爲最良無比之止痢腸胃藥於應用於一般下痢症奏效迅速且最安全也

（ヘルプ主効）
能治▲傷食▲傷水▲時候傷▲寢冷▲腹冷及因飲食過度所起之
○痢疾○腹痛○吐瀉○澁腹○腹瓦斯○腸加答兒○胃加答兒

東京市日本橋區本銀町三丁目
本鋪 津村敬天堂
振替東京八六四番
各地到處之藥房均有出售

民國要聞

○時局中之重大變化

旬日以來時局益趨擾攘危機四伏猝發[illegible]據可靠方面消息目前最堪注意者厥有三事(一)滇派圖鄂著著進行自李烈鈞抵漵以來表面雖若沉靜而暗中實已議決各方面同時并舉其計畫係以袁祖銘石青陽顏德基葉荃盧師諦等收拾全川對待劉熊一面即以全力東趨荊襄直搗武漢且有密令駐湘滇軍會同陳炯明[illegible]江西之說現正分配軍隊籌備餉彈實行之期決不出一個月內此爲關於南北大局紛擾者一也(二)福建李厚基對於粵桂戰爭雖聲明嚴守中立但最近忽有進兵安海之舉據探報謂李確有聯陳之形跡如果陳軍得手攻入廣州則福建必將脫離中央而加入護法此關於北方內部分裂之險兆者一也(三)直豫魯陝四省旱災奇重統計饑民殆達百餘萬加以潰兵土匪隨處充斥鎮撫無方勢不免釀成重大事變此又近畿眉睫之患而不可須臾忽視者一也聞當局對于上述三事連日籌議應付辦法除鄂防賑災已有具體決定外而關于閩粵問題尚在研究中云茲據公府某要人談云中央因唐繼堯暗中協助粵系排斥桂系利用省界之爭以佔優勢統一問題頗受影響故總統昨又電徵唐繼堯謀和意見並指出數項令速答覆該電內容一南北和議若以滇省爲根據能否代表西南全體意見一可否由滇發起和議促進會以謀急進辦法其中備有除滇由北方政府派往商適一攻川粵係取何項政見可否暫停戰事由北方政府調停云云惟自大局破裂以來中央日言和而和局時時有變一波未平一波又起中央既抱統一之宗旨方從事于以謀統一之人才而[illegible]今已與中央之宗旨[illegible]故關於各節入一筆概取所謂一紙空談終無效果也

○各方面會議之內幕一束

▲重慶會議之內幕 李烈鈞胡漢民在粵衛等抵漵後見國家紛爭非從根本上着手不可然欲從根本上解決當召開「根本會議」夫所有根本會議者第一新政府應擇南北中心之（武昌）爲治國之根本地位第二應在根本上團結其護國護法之勢力以剷除其不良份子第三應推戴其根本上之大總統與尊重根本上之約法云云

▲保定會議之內幕 李秀山吳佩孚因某某問題未遂慫恿曹使召集直派重要人員及與直派有關係之駐京代表會議保定聞其宗旨在團結其現有勢力而擴張之俾某種希望均可達到且可抵制某方面之攫取權利及將來時局變化時使與西南携手實行云云

▲奉天會議之內幕 張作霖近來鑒於熱河綏遠察哈爾不能劃歸東三省勢力範圍內特于日前召集吉督孫烈臣黑督張作相等前往團聚于奉天使署對于三大特別區域究用如何手續俾易獲得并于南北問題萬一有戰奉天應籌若干軍隊以事征討云云

○皖督問題之確聞

皖督一席由各方面競爭過劇中央頗難應付久未決定茲據某要人云中央近鑒于各處皖人同鄉之屢電陳請及非皖省同鄉某團體之力主公論確已內定張氏督皖聞張近年勦匪頗著勞勳不獨皖人全體歡迎即皖省以外之人士現爲顧全大局起見亦均以皖督一席畀張爲是昨本京某報所云皖省同鄉反對張文生督皖據皖中某人言並非事實皖省紳領袖如某某等已向政府懇請從速發表張氏督皖命令矣

○李總代主張派員赴川

據政界消息李秀山刻下雖未取消辭去總代表之意然其態度已不如前此之消極近已分與各方面接洽和議昨據某政客云李氏近日頗極注重唐蓂賡方面蓋唐氏在川舉動均與真正共和相違故主張派專員赴川視察現狀及刺探唐氏及李協和之意見並聞李總代意見非俟唐有眞實意態不能取消辭意云

○粵滇爭提關餘確訊

據財政界消息廣州軍政府及滇省唐繼堯處向外交團交涉分提關餘均經拒絕惟唐繼堯方面頗稱强硬其理由列下(一)關餘爲西南應分之款前雖因意見上之爭執暫行停止撥發然不得視爲永久辦法(二)西南軍費行政各項用款多恃此項若不撥發難免不起他項意外(三)關於此項關餘嗣後除向北政府規定辦法外仍當從速撥發以濟燃眉云

○鹽稅餘款又用完了

八月份鹽稅餘款前存儲匯業銀行者共有三百三十萬元（大部份作現銀均存內）撥給中央對于該款分配用途詳細于下(一)以六十萬元撥充次發八月份中央行政費(二)以一百三十萬元充軍政費(三)以五十萬元充中秋節特別用款(四)以七十五萬元充撥還到期外債本金息金其餘二十餘萬元已撥還各小銀行到期之息本金云

○我國與國際聯盟之新訊

國際聯盟已定于十一月十五日在日來弗開會而我國所派代表除顧維鈞唐在復二人外尚少一人原擬由西南方面于王正廷伍朝樞二人中擇一而任現王伍二人均堅辭不就西南尚未統一又不能選舉代表祗得由政府選令顧使充當首席代表經爲籌備一切現頗有主張外次陳籙使法後即令其兼充聯盟代表者聞顧使已定於日內由美起程前往日來弗以便屆時預會所有我國提案統由顧使主持以免事先洩漏秘密致陷外交于困難並聞德奧協約研究會會長陸徵祥定于本月二十日由滬偕同京該會副會長沈瑞麟已預備于陸氏回京後即開會議研究德奧協約爲恢復德奧國交之準備並以備國際聯盟會議時參考之用云

○粵人熱烈之主張

粵同鄉前晚八時假舊廣東學堂開臨時緊要會議主張四事如左(一)聲明岑陸不足代表廣東(二)促岑莫速離廣州(三)請李福林等粵籍軍人即日反正(四)請林葆懌助陳即向軍府倒戈事定後軍餉由粵人完全擔任籌還並將此辦法通告各省各團體[illegible]葉夏聲陳炯明黃燕松等四人聯絡總統新總理聲明粵人上項主張並聲明如有助桂攻粵粵人誓死力爭政府須尊重粵人意思是日到會百餘人並議決照上項議決通電又定于十八日上午九時再在粵事維持會開會云

○韓恢圖皖之說

二次革命會任討袁軍副司令之韓恢近受孫文命令派遣黨羽潛赴江北一帶召集舊部圖皖各節早見本報茲據徐州來電云韓恢部下因得某方面之允許將安徽地方與江蘇接近之某某四縣撥爲該部根據刻下在滇與中山撥擴欵項及其他軍用物品一俟到手即率親近赴皖相機舉事云

○恢復對俄通商之進行

▲將與優凌正式交涉

▲外交部前日之聲明

外交部關於對俄通商問題昨曾向中外發表公文一件內容略謂歐美各國對于俄國之商業問題既經開始交涉中國政府因既協同歐戰對此當亦仿照歐美各國從事交涉現在西伯利亞之混亂及於俄國代表之在中國者不能行使其職務迨至如何程度在接壤地域兩國商業上之關係兩國之目的並爲保護在西伯利亞之中國人之生命財產速籌善法已認爲當務之急現時又有極東共和國代表優凌共八人者爲隣於上述各種問題請求來京云云據中國政府調查該代表於商務之外尚無別種目的但該代表到京後要求非正式的接見顏外交總長顏總長對于該氏因未悉代表何政府及何等地方故被拒絕迨九月十日下午顏總長爲探知疑點特派本部參事非正式與該代表接洽乃該代表確攜有證書其所代表之地方即上俄烏金海參威海蘭泡及其他各地是即爲上俄烏金聯合國政府之代表倘有可疑之點當由外長直接電照上記各地政府及中國政府爲便于商務上之交涉起見並擬對于從前在中國無傳播過激主義之宣傳而予以確實之保證云

○我國對俄問題與外交團

目下我國外交有至困難之一事而且爲駐京使團所最注意者則爲是對俄外交應取何種手段也蓋近自俄新黨代表到京以後政府如何接待一層已爲外交團所注意而將俄使之留去與否尤爲一至大問題先日對于此事已此公文致詣外部本月八日卜柏公使更親訪顏外長一次當時顏外長曾聲明俄代表優凌等之來係由上烏金政府之意思事前並未預聞本國政府對於承認及其他一切政治問題決定與歐美各國採取同一態度以故優凌等之來並未爲正式之招待雖有接洽則確以滿蒙接壤商品往還希訂一種局部的臨時辦法尚非正式國際契約現尚在談判未決本政府可以聲明者決不能違背世界輿論先與俄有政治結合云云顏外長聲明之後聞法使又復詢及日前外部究有示意迫俄庫使辭職及使使已恢復文聲明遵照各節之行無當局所答情形則權力否認是說並稱當係傳聞之誤外部對于此事實無所知等語此節現既經外部之力行聲明使團之疑雖當必可以稍解惟以停止待遇之說連日紛傳甚盛外交團仍多推測蓋在俄統一政府未經正式成立以前中國對于新俄既不能有所承認此時在華俄僑尚多倚使不有一種統屬機關勢必發生紛擾外交界以慮及此點故對此事頗爲懷疑外部現與優代表等雖已開始談判商務問題關于舊使仍決定依舊日態度以對付之俟新俄政府成立再行與歐美各國一致辦理云又聞外部與優凌等接洽商務問題已于本星期一日開始談判惟詳情尚未能詳云

○滇軍侵入贛南耶

政府日前接准贛南軍報略稱滇軍進逼贛南現已侵入我境此間軍力雖尚可以支持但槍彈缺乏尚須預備已由陳督軍派員赴京請領云云又聞贛督陳光遠已派張銳來京請領餉械云

○收回外蒙漁業權之交議

外蒙自治政府前將貝爾諾爾達賚諾爾兩湖漁業權租與俄國漁業會社以十年爲期茲因俄亂迄未履行契約政府擬乘此時機收回上項漁業權昨已分交外交農商等部及蒙藏院會同陳總撫使設法收回辦理云

○擬派軍官參預聯盟會議

我國自派定顧維鈞唐在復兩使充任國際聯盟全權代表後已電促顧使從速到歐籌備參預會議各事其餘未經遴派之一人現下正在商酌據當局之謂現爲接洽聯盟中之軍事事項更有加派軍事人員之提議日前陸部對于此事已會提交閣議取決惟究派何人前往參列會議刻下尚未確定云

○電陳俄人入籍辦法

旅居新疆之俄人近日多向我國官廳要求入籍聞新督楊增新已于照准昨特電京陳報辦理情形原文如下（銜畧）九年八月九日據喀什朱道電開喀什俄商要求歸入中國並要求俄領允許脫離俄籍俄領勢難阻止終結公議准在俄領署開會議決除相機因應外特於八月卅日復據喀什朱道尹電稱喀什俄國商人祉枚丁等十餘家均係俄工商有財產情願歸入中籍取具願書證書並向俄領聲明脫離俄籍電請核示辦法各等情前來增新查眞正旅新之俄籍與眞入俄籍之中國實有不同本不欲其歸入然該喀什俄籍均係富商若我國不准歸入必入第三國之國籍要求第三國保護此端一開後患滋大該俄籍既願歸入中籍業經道尹取具願書證書自可照准除照飭該道尹彙分別呈咨外謹電陳明敬祈鑒核新疆省長楊增新感印

（實）（業）（淺）（說）

蠶兒眠前起後之處理法

（續）（韋意剛）

乙　止桑不宜過早過遲則眠除後之沙眠蠶多一遇天時不順釀成蒸熱大與眠蠶有害如或過早則眠蠶同蠶而欲眠之後之桑須較前小切其量當以眠蠶之多寡爲增減如蠶眠十分之一則桑量亦減十分之一蠶眠十分之二則桑量亦減十分之二如此斟酌漸減四五回後則蠶自無不眠矣即間或有之亦必因眠除過早或病蠶太多所致惟有以條桑引起或另飼或棄去之可也

餓必尤增其困憊身既困憊消化必然無力身體即陷於虛弱也故日本西原氏試驗場曾於此事行種種試驗始有適當之時刻其法以蛻脫之蠶分爲六時十二時二十四時三十六時四十八時數種飼食後調查成績獨以十二時爲最優六時與二十四時次之其餘則均不適者也蓋之十二時能爲最適宜之原因是由多數之蠶生長不能無先後既有先後適此即不適彼今以蛻脫後之六時與十二時爲斷在早脫之蠶雖在覓食然未久餓而遲脫者口器甫老正在思食所以適得其中而無過與不及之弊也

乙　起除不宜過早過遲

起除不可過早宜於餉食後經給桑五六回後行之爲適蓋以起除者每齡中初次除其眠中之沙也蠶過早則蠶兒脫皮之當初體軀尚未柔軟易致損傷故也惟蠶沙堆積過甚且濕潤不堪者須變通而稍早行之若過遲則眠蠶發酵必放臭氣蠶之氣門因而藥塞則食慾受傷消化之力勢必漸漸損失因起種種病端此不可以不慎也（完）

社會瑣聞

▲夢中觀書（美國）

美國紐約克威生市有名爾維斯氏者嗜書成癖坐擁百城日惟手一卷用以自娛忽於上月以來每至中夜輒于睡夢中離床而起撿案摘燈觀書可一時許則拋卷熄燈復依然歸寢比及次晨醒后則夜來獨燈觀書之事輒茫然不知聞者莫不稱怪或謂此即離魂病云

▲將軍奪得錦標歸（南京）

南京某官長之公子性極頑皮喜蟋蟀今年特雇工人六名日夜捕捉現已得一百八十頭之多其盆上貼有紙條上書白露將軍紅頭將軍無敵將軍以及青將白相等名稱而尤以無畏大將軍爲最猛日前在胡家花園與某巨紳之公子開鬪兩蟋蟀戰有二小時之久卒爲無畏大將軍獲全勝贏洋五百元公子大喜特租松柏彩亭一座盆上披紅插金花前導軍樂後放鞭砲將蟋蟀抬回寓日特辦酒席讌客爲無畏大將軍賀喜云

▲坍台（南京）

寶垣巷實門外老君塘旁有無賴李某者昨串通左近某媼將三藏殿下何姓少婦王氏誘至家中擬行苟且王氏見勢不佳大呼救命李某由後門逃去詎仍不甘心昨日竟敢闖入王氏家中希圖調戲恰被王氏之夫撞見隨將李某按倒復以老拳後經多人排解令李某叩頭賠禮並大呼王氏三聲親娘始行寢事云

▲沈佩貞懇親會被駁（北京）

沈佩貞擬在京設立環球懇親會以聯絡男女互相感情爲宗旨呈請警廳擬在東四牌樓十一條胡同設立總會警廳因該會以女子名義組織與警察治安法第八條規令不合當即批駁著不准設立云

▲死後化緣（安徽）

蕪湖下水門河邊日前有船一艘停泊該處船內供一金裝老頭陀香煙繚繞燈燭輝煌云是九華山僧得上乘禪者圓寂之後屍身不變數日前示兆作往欲於是處募資建塔故載之來蕪一時閙動愚謂爲肉身菩薩焚香頂禮者不絕于道云

▲特別女丐（上海）

昨日午後道經邑廟見一狀類瘋癲之女丐在某珠寶店求乞該店夥友與以銅元一枚詎女丐不取信口大唱歌曲叶音嘹喨詞旨亦文雅時有一某甲經過聞而奇之詢其所唱之歌係何人所教女丐答以家兒教授已亡三載矣言畢又朗誦唐人詩某甲聞之不已與以番餅一枚始拜謝而去

▲改良測字（上海）

法界西新橋一帶彩票店林立有某甲者設卜館於其間亦招上大書（特別測字包得頭彩）八字昨日偶經其地見有問卜者信手拈得一榮字其人即於粉板上將字拆開旋作判斷語云此字草頭爲萬中一撇爲千三點橫視爲三木字分寫爲十八此次頭彩必爲一萬一千三百十八號無疑來者喜躍而去時聞而觀者甚衆多服其靈機不止

▲情死之別開生面（美國）

▲飛機之爲用大矣

上月二十五日美國粵萊脫川附近有少年男女二人從天而降乃墜處適在該處農民所張之魚網上二人皆未殞命惟兩受微傷而已後二人抬往醫院醫治頗爲懊恨云下次情死决不再用此法蓋二人乃由飛機之上縱身躍下者也

經濟欄

◎勞農國對外通商問題

（續）

（第四）開始通商及其條件

聯合國之對于克拉新氏六月中已有數同之協議而聯合國側之對俄開始通商究提出如何之條件尚未具體的發表未能正確知之然徵諸各種之報告從來之進行則左之諸條件不難想像得之

(一)依物物交換之方法雖與俄國開始通商而聯合國不得不禁止勞農政府以現有之金爲通商之用俄國政府除我國帝國銀行之金與在羅馬尼所擔得之金外最近復掠柯爾甲克政府之金其額實屬不少（傳聞共有二十億萬留）若以此金充當俄國輸入貨物之支出則一方面不但認勞農政府之擄掠行爲爲正當且于他方面則將有害于對俄債權者之利權故對俄開始通商不外物物交涉而已(二)不承認勞農政府(三)保障不得爲布爾塞維克主義之宣傳(四)承認聯合國之對俄債權聯合國于戰前及戰中以巨額之金資貸與俄國政府及民間其總額一五○五三○四四○○○○○○○元對于約一百五十億元巨額之債權勞農政府成立後即聲明破棄之當時世人大驚而法國則雖尤爲痛心然猶望勞農政府承認聯合國之債務故對俄開始通商提出聯合國債權之承認問題當然之條件也(五)聯合國所供給之物資不供軍用(六)實行撤退波斯方面之勞農軍隊此問題亦殊重大蓋最近勞農政府軍隊之威脅波斯占領退海關思以印度之關係有害於英國之安定不小故於開始通商之條件中有此要求亦當然小措置也(七)實行引渡俄國之聯合國俘虜聯合國民（中以英國民爲最多）之爲勞農政府之俘虜者以物資之缺乏其他之原因而受虐者頗多英國輿論之對於引渡問題非常激烈而政府則頗困難此亦必爲其提出條件之一(八)解放在俄英法公司等財產之押收爲徵發此問題已由菲爾氏提出于英國議會（七月三日）以英法公司財產之被勞農政府所押收及徵發者爲數甚巨擬于此時解放之總理大臣答以尚在籌畫中故此亦必爲其提出條件中之一也(九)保障通信自由(十)不干涉聯合國于勞農政府之內地之政治行動以上乃聯合國對俄代表提出之條件而俄國亦有條件之提出其折衝復雜亦能想像得之而俄國代表者克拉新氏已于七月一日離英歸俄聞勞農政府對于提出條件之意見再渡英倫而與其商議（未完）

◎八年中行營業紀略

（續）

奉行及所屬　八年奉屬共損三十五萬六千四百七十五元三角五分年終發行額共六百六十八萬餘元存款額共一千零四十六萬餘元放款額共七百三十二萬餘元全年匯款總額共二百六十九萬餘元

閩行及所屬　八年閩屬純益共六萬一千三百三十二元一角八分較七年增加七萬餘元年終發行額共一百五十二萬餘元存款額共一百八十三萬餘元放款額共二百十三萬餘元全年匯欵總額共四百九十三萬餘元

粵行及所屬　八年粵屬純益共十八萬七千八百七十五元八角八分較七年增十一萬餘元年終發行額共四百三十四萬餘元存款額共一千一百九十萬餘元放款額共一千二百六十六萬餘元全年匯款總額共四百九十四萬餘元

浙行及所屬　八年浙屬純益共七萬九千三百二十六元八角較七年減九萬五千餘元皆由平現所受影響故論平現之舉於浙省金融大局裨益雖甚鉅而該行自身利益犧牲頗非細也年終發行額共一百八十七萬餘元存款額共四百九十萬元（未完）

◎西商匯票經紀人之說明

中國幣制至今沿用銀本位因地大物博故能在世界商業場中占一席地位亞洲各國暨非洲之各部雖在名義上仍用銀本位然大率有一定官價以標準其本國貨幣與他幣之匯價故在戰時金銀匯兌價格漲落懸殊之際得以免于恐慌也此外用銀各小國如美洲之瓜地瑪拉洪都拉斯薩爾凡杜巴拉圭諸國其用銀數量就統計觀之似無足重輕姑不論及印度及海峽英領地其商業之繁盛雖與中國不相上下然其境內通用貨幣常受規定匯價之保護不致動搖中國則不然國外商業日臻繁多凡各種商品之經過海關者其價値不以金幣表明而多用銀幣計算之故華洋通商之得相互爲用者厥賴匯票經紀人蓋即商人與銀行之居間人也

經紀人之爲其主顧代謀者究竟如何其交易之法又若何吾人若能知其詳亦頗有趣茲特摘舉之

上海一埠銀行之入外國銀行公會者凡十八商行林立商務繁盛若一商行欲自行奔走于各銀行之間以探悉行市則不勝其繁亦情勢所不能者于是該銀行公會採取一種規定以供給商業上之需要此規定在上海固已行之其他天津漢口香港印度及海峽殖民地亦行之即在日本雖已採用金本位然亦適用焉

匯兌市面之開出　歷年來本埠銀行之執金融界牛耳者首推英國匯豐銀行該行每早九時半鐘即懸即日匯兌行市使匯兌經紀人周知之此市價即匯銀行當即期票及他種商業票據之買價（未完）

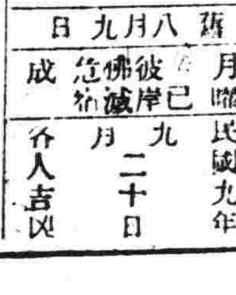

月曜　民國九年九月二十日
舊八月九日
彼岸　佛滅　成
吉凶　人

明日之吉凶▲一白之人訪問金錢契約等事不利東坤艮吉▲二黑之人諸事無不吉但須慎口舌娛樂東巽吉▲三碧之人諸事午前不可急午後乃利乾壬癸吉▲四綠之人自己意思十分通達之日但利得殊少乾艮吉▲五黃之人守秩序而進入吉東乾丙丁吉▲六白之人如履薄冰之日飲食物須注意西巽乾吉▲七赤之人名實不見成就新事業尤凶巽乾未吉▲八白之人三分凶七分吉日進行無不可西東坤吉▲九紫之人上運之日着實而動吉艮吉